

ALESSANDRA LAMAS GRANERO LUCCHETTI

**Descrição da terapia complementar religiosa em centros espíritas da cidade de São Paulo com ênfase na abordagem sobre problemas de saúde mental**

Dissertação apresentada à Faculdade de Medicina da Universidade de São Paulo para obtenção do título de Mestre em Ciências

Programa de Psiquiatria

Orientador: Prof. Dr. Homero Pinto Vallada Filho

São Paulo

2013

**Dados Internacionais de Catalogação na Publicação (CIP)**

Preparada pela Biblioteca da  
Faculdade de Medicina da Universidade de São Paulo

©reprodução autorizada pelo autor

Lucchetti, Alessandra Lamas Granero

Descrição da terapia complementar religiosa em centros espíritas da cidade de São Paulo com ênfase na abordagem sobre problemas de saúde mental / Alessandra Lamas Granero Lucchetti. -- São Paulo, 2013.

Dissertação(mestrado)--Faculdade de Medicina da Universidade de São Paulo.

Programa de Psiquiatria.

Orientador: Homero Pinto Vallada Filho.

Descritores: 1.Religião e medicina 2.Espiritismo 3.Psiquiatria 4.Saúde mental 5.Terapias espirituais

USP/FM/DBD-390/13

## Dedicatória

Dedico esta dissertação à **Deus**, pelo amparo diário.

Aos meus pais **Maria das Graças** e **Alexandre**, que sempre acreditaram em mim e me ensinaram a importância dos valores morais, dos estudos e de lutar pelos meus sonhos.

Aos meus irmãos, **Fernando** e **Bruna** por estarem constantemente ao meu lado.

Aos meus sogros, **Margarete** e **José Carlos** por incentivarem a continuidade da minha formação.

Ao meu marido, **Giancarlo**, sempre presente nos bons e maus momentos me apoiando com seu amor e dedicação, meu companheiro de jornada.

## **Agradecimentos**

Ao amigo e orientador Dr. Homero Pinto Vallada Filho por ter acreditado nesse projeto, por todo suporte e pelos ensinamentos passados no desenvolvimento dessa dissertação.

À Universidade de São Paulo por permitir a realização desse projeto.

À diretoria e membros da Associação Médico-espírita de São Paulo e do Brasil, representados pelo Dr. Mario Fernando Prieto Peres, Dra. Marlene Rossi Severino Nobre, Dr. Rodrigo Modena Bassi e Dr. Décio Iandoli Jr. pelos exemplos dados em busca de uma medicina da alma.

À direção do Instituto Bairral de Psiquiatria, do Hospital João Evangelista e da Associação Médico-espírita de São Paulo por acreditarem no projeto e pelo suporte financeiro à sua execução.

Aos Dr. Alexander Moreira de Almeida e Dr. Frederico Camelo Leão pelos conselhos ao longo da execução deste projeto.

A Sra. Katia Ichi e Sr. Loenil C. Lara pela ajuda durante a execução deste trabalho.

As secretárias Eliza e Isabel, pela paciência e orientações destinadas a mim durante este período no departamento.

À minha amiga e companheira de formação acadêmica Juliane P. B. Gonçalves.

Ao meus avós Rosa e Bernardo Granero pelo carinho e dedicação a minha pessoa.

Aos dirigentes de centros espíritas e a Federação Espírita do Estado de São Paulo que aceitaram participar desta pesquisa, sem os quais este trabalho não seria possível.

Ao Dr. Adolfo Bezerra de Menezes (*in memoriam*) pelos exemplos de dedicação à medicina e à humanidade. Grande modelo a ser seguido.

A todos que contribuíram direta ou indiretamente para que este trabalho se concretizasse.

## Normalização Adotada

Esta dissertação está de acordo com as seguintes normas, em vigor no momento desta publicação:

Referências: adaptado de *Internacional Committee of Medical Journals Editors* (Vancouver numérico)

Universidade de São Paulo. Faculdade de Medicina. Divisão de Biblioteca e Documentação. Guia de apresentação de dissertações, teses e monografias. Elaborado por Aneliese Carneiro da Cunha, Maria Julia de A. L. Freddi, Maria F. Crestana, Marinalva de Souza Aragão, Suely Campos Cardoso, Valéria Vilhena. 3a ed. São Paulo: Divisão de Biblioteca e Documentação; 2011.

Abreviaturas dos títulos dos periódicos de acordo com *List of Journals Indexed in Index Medicus*.

## **Sumário**

|   |             |
|---|-------------|
| Lista de tabelas.....   | ix          |
| Lista de figuras.....   | xi          |
| Resumo.....   | xii         |
| Abstract.....   | xiv         |
| Apresentação.....   | xvi         |
| <b>Estudo I .....</b>   | <b>xvii</b> |
| <b>1. Introdução.....</b>   | <b>1</b>    |
| 1.1 Saúde e espiritualidade.....                                  | 1           |
| 1.2 Denominações religiosas no Brasil .....                       | 3           |
| 1.3 Início e desenvolvimento do espiritismo .....                 | 5           |
| 1.4 Instituições associativas em São Paulo .....                  | 7           |
| 1.5 Doenças mentais na visão espírita .....                       | 9           |
| 1.6 A terapia complementar espiritual vista pelo espiritismo..... | 12          |
| 1.7 Hospitais psiquiátricos espíritas no Brasil .....             | 14          |
| 1.8 Estudos sobre espiritismo e saúde .....                       | 16          |
| <b>2. Justificativa.....</b>                                      | <b>20</b>   |
| <b>3. Objetivo .....</b>  | <b>21</b>   |
| <b>4. Métodos.....</b>  | <b>22</b>   |
| 4.1 Desenho do estudo, local,e data de execução.....              | 22          |
| 4.2 Critérios de inclusão e exclusão.....                         | 22          |
| 4.3 Procedimentos .....   | 23          |
| 4.4 Instrumento .....   | 24          |
| 4.5 Análise estatística .....                                     | 25          |
| 4.5.1 Análise quantitativa.....                                   | 25          |

|  |            |
|--|------------|
| 4.5.2 Análise qualitativa.....                                       | 26         |
| 4.6 Considerações éticas.....  | 27         |
| <b>5. Resultados.....</b>  | <b>29</b>  |
| 5.1 Características dos centros espíritas incluídos.....             | 29         |
| 5.2 Principais atividades dos centros e tratamentos espirituais..... | 30         |
| 5.3 Problemas mais comuns para a procura do centro espírita.....     | 31         |
| 5.4 Opinião dos dirigentes frente aos transtornos mentais.....       | 32         |
| <b>6. Discussão.....</b>   | <b>36</b>  |
| <b>7. Conclusão.....</b>   | <b>43</b>  |
| <b>8. Estudo II- relato de uma terapêutica religiosa.....</b>        | <b>44</b>  |
| <b>9. Conclusão final.....</b>                                       | <b>73</b>  |
| <b>10. Anexos.....</b>   | <b>74</b>  |
| <b>11. Referências.....</b>  | <b>142</b> |
| <b>12. Apêndices.....</b>  | <b>151</b> |



## Lista de tabelas

|  |    |
|--|----|
| Tabela 1: Artigos sobre a relação entre “Saúde e espiritismo” disponíveis no Pubmed e publicados nos últimos 30 anos .....   | 78 |
| Tabela 2: Quantidade de dias de funcionamento dos centros espíritas avaliados .....  | 80 |
| Tabela 3: Principais atividades e assistências oferecidas pelos centros espíritas avaliados .....  | 81 |
| Tabela 4: Principais motivos de procura aos centros espíritas referidos pelos dirigentes dos centros espíritas.....  | 83 |
| Tabela 5: Principais motivos de procura aos centros espíritas referidos pelos dirigentes dos centros espíritas (baseado na resposta do problema principal).....                        | 84 |
| Tabela 6: Principais motivos de procura por problemas de saúde aos centros espíritas referidos pelos dirigentes dos centros espíritas .....  | 85 |
| Tabela 7: Principais motivos por problemas de saúde de procura aos centros espíritas referidos pelos dirigentes dos centros espíritas (baseado na resposta do problema principal)..... | 86 |
| Tabela 8: Principais motivos por problemas de saúde mental de procura aos centros espíritas referidos pelos dirigentes dos centros espíritas.....                                      | 87 |
| Tabela 9: Respostas dos dirigentes de centro espíritas frente a pergunta: Como o centro espírita lida/ lidaria se um passista estivesse com um transtorno psíquico?.....               | 88 |

|  |    |
|--|----|
| Tabela 10: Perfil das respostas das características de diferenciação entre experiência espiritual e doença mental.....   | 89 |
| Tabela 11: Quantidade de acertos dos dirigentes de centros espíritas quanto a diferenciação entre experiência espiritual e doença mental .....                                       | 91 |
| Tabela 12: Orientações e tratamentos espirituais sugeridos para depressão, síndrome do pânico, esquizofrenia e transtorno bipolar.....   | 92 |
| Tabela 13: Orientações e tratamentos espirituais sugeridos para demência, dependência química e epilepsia.....   | 93 |
| Tabela 14: Orientações e tratamentos espirituais sugeridos para depressão, síndrome do pânico, esquizofrenia e transtorno bipolar.....   | 94 |
| Tabela 15: Perfil dos tratamentos preconizados para dependência química..  | 95 |
| Tabela 16: Correlações entre o número de questões corretas na diferenciação entre experiências espirituais e transtornos mentais com as características de cada centro espírita..... | 96 |

## Lista de figuras:

### Estudo I

|  |    |
|--|----|
| Figura 1: Fluxograma dos critérios de inclusão e exclusão.....                                       | 75 |
| Figura 2: Dados de questionário respondido pelo site<br>www.amesaopaulo.org.br .....                 | 76 |
| Figura 3: Localização dos centros incluídos no estudo nos bairros do<br>município de São Paulo ..... | 77 |

### Estudo II

|  |    |
|--|----|
| Figure 1: Physical amenities of 'Federação Espírita de São Paulo' .....  | 65 |
| Figure 2: Spiritual interventions in FEESP.....  | 66 |
| Figure 3: Figure representing the process of disobsession according to the<br>Spiritism (by Marjorie Aun)..... | 67 |

**Resumo:**

Lucchetti, ALG. *Descrição da terapia complementar religiosa em centros espíritas da cidade de São Paulo com ênfase na abordagem sobre problemas de saúde mental* [dissertação]. São Paulo: Faculdade de Medicina, Universidade de São Paulo; 2013

**Objetivos:** Descrever o perfil do tratamento complementar religioso realizado nos centros espíritas da cidade de São Paulo, compreender a abordagem terapêutica dos problemas de saúde mental e como é realizada a diferenciação entre pessoas apresentando experiências espirituais e aqueles com transtornos mentais nesses centros. **Métodos:** No estudo I, foram selecionados centros espíritas pertencentes à cidade de São Paulo que possuíam registro na internet. Foram encaminhadas cartas registradas contendo o termo de consentimento e um questionário padrão envolvendo dados relacionados à identificação e ao funcionamento do centro espírita, pessoas atendidas em média, tratamentos recomendados, de que forma acontece a terapêutica, principais doenças atendidas, quais tratamentos são dados para cada tipo de transtorno psiquiátrico e como é feita a diferenciação entre experiências espirituais e transtornos mentais. No estudo II foram descritas as características do tratamento complementar espiritual realizado para depressão em um grande centro espírita da cidade de São Paulo. **Resultados:** Dos 365 centros que receberam a carta, 55 (15,1%) foram incluídos na análise final, tendo média de 41,1 anos (DP:20,7) de existência. A média relatada de atendimentos por semana em cada instituição é de 261 pessoas (totalizando cerca de 15.000 atendimentos/semana nos 55 centros).

A prática terapêutica mais presente entre os centros é a desobsessão (92,7%), porém a intervenção menos frequente é a cirurgia espiritual, presente em apenas 5,5% dos centros, sendo nenhuma com cortes. Quando questionados se todo transtorno psiquiátrico é mediunidade desequilibrada ou obsessão, 58,2% responderam que sim. Os problemas de saúde mais citados para a procura desses centros foram: depressão (45,1%), câncer (43,1%) e doenças em geral (33,3%). Quanto à diferenciação entre experiência espiritual e doença mental, critério proposto por Menezes & Moreira-Almeida, a média de acertos foi de 12,4 (DP:3,4) entre 18 acertos possíveis. Entre os responsáveis pelos centros, 4 (8,3%) acertaram todos os critérios. **Conclusão:** Os centros espíritas investigados realizam um expressivo número de atendimentos por semana e os problemas mais comuns atendidos estão relacionados às esferas da saúde e do relacionamento pessoal e social. Entre os problemas de saúde mais comumente relatados está a depressão e o câncer. Na avaliação sobre a diferenciação entre experiências espirituais e transtornos mentais, uma minoria dos dirigentes desses centros espíritas conseguiu realizar uma diferenciação completa entre esses dois tipos de comportamento.

**Descritores:** espiritismo, psiquiatria, saúde mental, terapias espirituais, religião e medicina

**Abstract**

Lucchetti, ALG. *Description of the complementary religious therapy in Spiritist centers in the city of São Paulo focusing on the addressing of mental health problems* [dissertation]. São Paulo: "Faculdade de Medicina, Universidade de São Paulo"; 2013

**Objectives:** To describe the characteristics of the complementary religious treatment conducted by Spiritist centers in the city of São Paulo, to understand how mental health problems are addressed and how they differentiate persons with spiritual experiences from those with mental health diseases. **Methods:** In the first study, all Spiritist centers from the city of São Paulo which have their address available through internet were selected. Registered letters were sent containing a consent term and a standard questionnaire. The questionnaire included socio-demographic data, Spirit center structure, number of patients, recommended treatments, how the treatment is carried out, most common diseases, types of treatments provided by psychiatric disorders and how to differentiate spiritual experiences and mental health diseases. In the second study, the characteristics of the complementary spiritual treatment for depression conducted by one important Spiritist center in São Paulo, Brazil was described. **Results:** From 365 Spiritist centers which received the registered letter, 55 (15.1%) were included in the final analysis. They have a mean age of 41.1 years (SD: 20.7). There were in average 261 persons/week attending to spiritual sessions in each center, totalizing approximately 15000 attendees per week in all 55 centers. The most common treatment performed in these centers was disobsession (Spirit release

therapy) (92.7%); however the less common was the 'spiritual surgery' , present in only 5.5% and none with cuts. When questioned if every psychiatric disorder is impaired mediumship or obsession, 58.2% said "yes". The most cited health problems reported were depression (45.1%), cancer (43.1%) and diseases in general (33.3%). Concerning the differentiation between spiritual experiences and mental health disorders, there was a mean of 12.4 (SD: 3.4) of 18 correct answers. From all centers, 4 (8.3%) answered correct all questions. **Conclusion:** The Spiritist centers are responsible for treating a great number of persons a week and the most common problems addressed in these centers were related to health, relationship and social problems. Among mental health problems, the most common conditions were depression and cancer. While evaluating the differences between spiritual experiences and mental health problems, the minority of Spiritist centers' responsible could make a complete differentiation between both aspects.

**Descriptors:** Spiritism, Psychiatry, Mental health, Spiritual therapies, Religion and Medicine

## **Apresentação**

No Brasil, parte da população acredita que as chamadas ‘terapias espirituais’ poderiam atuar de forma complementar no tratamento de diferentes doenças ou transtornos.

Mais recentemente, estudos nacionais e internacionais têm investigado a relação entre saúde, religiosidade e espiritualidade e observado um efeito positivo das terapias dita ‘espirituais’ ou ‘religiosas’ como adjuvante à terapia médica convencional.

Dentro desse contexto, o trabalho apresentado nessa dissertação divide-se em dois estudos: o estudo I em que avalia e caracteriza o tratamento complementar religioso oferecido nos diferentes centros espíritas da cidade de São Paulo e o estudo II em que relata o acompanhamento de uma prática terapêutica complementar religiosa oferecida para pessoas com sintomas depressivos em um centro importante da cidade de São Paulo.



# Estudo I

## **Introdução**

### **1.Introdução:**

#### **1.1 Saúde e espiritualidade**

A espiritualidade e a religiosidade sempre foram intrínsecas ao ser humano. As próprias universidades e hospitais cresceram em berços de templos religiosos (1-2). Entretanto, o que foi visto nos últimos séculos foi uma separação entre a religião e a medicina (3).

A partir da década de 50, estudos epidemiológicos passaram a mostrar os benefícios da religiosidade e espiritualidade para o paciente e desencadearam uma série de linhas de pesquisa nesse assunto (3). Esses estudos estimularam a criação de grupos de pesquisa e/ou assistência a partir do final da década de 90 em diferentes universidades no Brasil, por exemplo o Programa de Saúde, Espiritualidade e Religiosidade – ProSER (antes denominado de Núcleo de Estudos de Problemas Espirituais e Religiosos - NEPER) do Instituto de Psiquiatria do Hospital das Clínicas da Faculdade de Medicina da Universidade de São Paulo, o Núcleo de Pesquisa em Espiritualidade e Saúde da Universidade Federal de Juiz de Fora, entre outros. A religião passou a ser vista como uma adjuvante benéfica e norteadora de desfechos clínicos, vindo a nascer a chamada “Espiritualidade baseada em evidências” (4).

Atualmente vários trabalhos tem demonstrado a associação entre religiosidade e espiritualidade com a saúde mental e física. Diferentes estudos tem relatado que, quanto maior a espiritualidade e religiosidade do indivíduo, maior o bem-estar geral (satisfação com a vida, felicidade, dentre outros) (3, 5-6), menor a prevalência de depressão (7-10), menor abuso de drogas

## Introdução

ilícitas e lícitas (3, 10-12), menor incidência de suicídio (3, 13-14), melhor qualidade de vida (15-17), menor mortalidade (3, 18-19) e menor tempo de internação, dentre outras associações (3, 20).

Estudos avaliando a saúde física tem observado associações de maior religiosidade e espiritualidade com menores níveis pressóricos e menor prevalência de hipertensos (21-23), melhores níveis de lipídios (21, 24), menores níveis séricos de cortisol (estresse) (21, 25) e melhor função imune (21, 26-32).

Apesar dos desfechos evidenciados nesses diferentes estudos, ainda não se sabe qual é o mecanismo fisiológico pelo qual a religiosidade e espiritualidade levariam a tais benefícios. Sendo assim, alguns autores passaram a formular hipóteses sugerindo os possíveis mecanismos envolvidos. (21, 33)

Nesse contexto faz-se necessário uma maior compreensão de determinadas correntes de pensamentos, crenças e afiliações religiosas na saúde, incluindo a compreensão do espiritismo e seus tratamentos 'espirituais'.

## Introdução

### 1.2 Denominações Religiosas no Brasil

De acordo com o levantamento do Datafolha sobre religiosidade no Brasil foram compilados dados de oito pesquisas nacionais realizadas em 2006 e em 2007, com um total de 44642 entrevistas (34). Esses dados revelam que no Brasil, 64% são católicos, 22% são evangélicos, e 3% são espíritas Kardecistas. No grupo de brasileiros mais escolarizados, pelo menos 9% se declararam espírita e, entre os profissionais liberais, este número chega a 13%.

Esses resultados são compatíveis com os dados apresentados pelo Censo Populacional de 2010 (35), em que existem 3,8 milhões de espíritas em nosso país e, entre as religiões mais numerosas (isto é, não incluindo os seguidores da religião judaica que representam menos de 200 mil pessoas em todo o país), os espíritas apresentaram os melhores indicadores, tanto de escolaridade (98,6% são pessoas alfabetizadas), como de rendimento (19,7% ganhavam mais de 5 salários mínimos).

Os espíritas também apresentaram maiores proporções em idades mais avançadas e a maior concentração destes adeptos estão nos estados de São Paulo, Rio de Janeiro, Minas Gerais, Goiás e Rio Grande do Sul.

Em estudo científico, representativo da população brasileira e publicado em 2010, avaliou-se 3007 participantes. Destes, apenas cinco por cento dos brasileiros declararam não ter religião, 83% consideraram a religião muito importante para sua vida e 37% frequentavam um serviço religioso pelo menos uma vez por semana. As filiações religiosas mais frequentes foram

## **Introdução**

Catolicismo (68%), Protestante/Evangélica (23%) e Espiritismo Kardecista (2,5%) (36).

O presente trabalho buscou focar sua atenção na terceira maior corrente religiosa do país.

## Introdução

### 1.3 Início e desenvolvimento do espiritismo

A gênese do espiritismo ainda é controversa, mas tem sido associada às irmãs Fox. Em Hydesville, em 1847, as irmãs ouviram sons inexplicáveis e conduziram sessões com o objetivo de se comunicar com supostas entidades espirituais. A repercussão desses eventos e o interesse pelas manifestações “sobrenaturais” se propagaram até a Europa (37).

Também nessa época, Hippolyte Leon Denizard Rivail começou a estudar os estados alterados de consciência e magnetismo. Durante as primeiras análises empíricas, Rivail passou a se interessar por manifestações paranormais chamadas de ‘espíritas’. Suas investigações são consideradas os fundamentos teóricos da doutrina espírita. Rivail publicou vários livros e assumiu o pseudônimo de Allan Kardec.

Segundo os preceitos do espiritismo, os livros de Kardec são baseados em diálogos com espíritos por meio de comunicações mediúnicas. A partir da codificação de Kardec, o espiritismo foi se difundido para vários países, inclusive o Brasil (38). Para evitar confusão com outros tipos de correntes religiosas que também envolvem comunicações com “espíritos”, alguns adeptos do espiritismo costumam se intitular de espíritas-kardecistas no intuito de se diferenciar destas outras religiões, como as afro-descendentes. Entretanto, essa não é uma expressão criada por Allan Kardec (39).

Segundo Allan Kardec, o espiritismo é uma doutrina que engloba três aspectos: ciência, religião e filosofia:

*“O espiritismo é, ao mesmo tempo, uma ciência de observação e uma doutrina filosófica. Como ciência prática ele consiste nas relações que se estabelecem*

## Introdução

*entre nós e os espíritos; como filosofia, compreende todas as consequências morais que dimanam dessas mesmas relações.” (40)*

E religião quando inclui como base os ensinamentos morais de Cristo (41).

O espiritismo possui cinco princípios básicos (42):

1) A existência do Espírito e sua sobrevivência após a morte:

Crença de que todo ser humano possui um espírito ligado ao seu corpo físico e que este sobrevive após a morte deste corpo material (43),

2) A reencarnação:

Tendo este espírito sobrevivido a morte física ele pode reencarnar (nascer em outro corpo diferente do anterior) e viver uma outra vida na terra ou em outro planeta (43),

3) A lei de causa e efeito:

Segundo a qual para todo fenômeno tem uma causa (43),

4) A comunicação entre o mundo material e espiritual:

A mediunidade (faculdade dos médiuns, de sofrerem a influência ou estabelecer a comunicação com espíritos) é inerente ao ser humano, estando presente em graus diferentes nas pessoas (44),

5) A evolução progressiva dos Espíritos:

É da natureza humana procurar sempre progredir, seja material, intelectual ou moralmente (43),

Dentro do contexto brasileiro, de acordo com Bragdon (45), milhares de pessoas procuram os centros espíritas buscando alívio e tratamento religioso complementar para sua doença, inclusive pessoas de outras religiões (46).

## Introdução

### 1.4 Instituições associativas em São Paulo

Em São Paulo existem três grandes instituições associativas, a Federação Espírita do Estado de São Paulo (FEESP), a União das Sociedades Espíritas do Estado de São Paulo (USE), e a Aliança Espírita Evangélica.

A FEESP foi fundada em 1936 (47), funcionou provisoriamente na sede da "Associação Espírita São Pedro e São Paulo" e, em 1938, passou a ter sede própria na rua Maria Paula. Hoje possui um grande prédio na Sede Central Maria Paula e mais quatro subsedes.

A USE foi fundada em 1947 durante o 1º Congresso Espírita Estadual. (48) Nessa época, quatro instituições espíritas que se destacavam na Capital (Sinagoga Espírita Nova Jerusalém, União Federativa Espírita Paulista, Federação Espírita do Estado de São Paulo e Liga Espírita do Estado de São Paulo) criaram um único órgão de unificação oficial e permanente, surgindo a União Social Espírita, que, posteriormente passou a ter a presente denominação. Hoje a USE é a entidade coordenadora e representativa do movimento espírita do estado de São Paulo no Conselho Federativo Nacional da Federação Espírita Brasileira (FEB).

A Aliança Espírita Evangélica foi fundada em dezembro de 1973 (49), com sede à Rua Genebra nº172, tendo por finalidade orientar as instituições filiadas para a uniformização dos trabalhos nos seguintes setores: escola de aprendizes do evangelho, curso de médiuns e a assistência espiritual.

A FEB tem a missão de promover o estudo, a prática e a difusão do Espiritismo, com base nas obras da Codificação de Allan Kardec e no Evangelho de Jesus; a prática da caridade espiritual, moral e material, dentro dos princípios espíritas; e a união solidária e a unificação do Movimento



## **Introdução**

Espírita, colocando o Espiritismo ao alcance e a serviço de todos. O Conselho Federativo Nacional é integrado pelas entidades federativas espíritas de todos os estados e Distrito Federal e as entidades especializadas de âmbito nacional (como por exemplo a Associação Médico-Espírita do Brasil).

Os centro espíritas em São Paulo podem ou não estar vinculados a uma dessas três instituições (que fornecem apoio as suas atividades).

## Introdução

### 1.5 Doenças mentais na visão espírita

Em um estudo de 2005 (50), Moreira-Almeida e Lotufo Neto compilaram e avaliaram as visões frente às doenças mentais de alguns dos principais autores vinculados ao espiritismo: Allan Kardec, Bezerra de Menezes, Inácio Ferreira e Divaldo Pereira Franco. Os modelos propostos por esses autores espíritas procuram associar causas espirituais a problemas de saúde mental sem, no entanto, rejeitar causas biológicas, psicológicas e sociais. Basicamente, os modelos propostos dos autores espíritas seriam de que as etiologias das doenças mentais seriam as influências negativas de espíritos desencarnados (obsessão) e os traumas relacionados e vidas passadas. Para o tratamento das doenças mentais, os autores espíritas colocam o uso da terapia convencional psiquiátrica e psicológica associada à desobsessão (tratamento espiritual para diminuir a influência de espíritos), passes, orações e esforços para viver de acordo com princípios éticos e morais.

Os adeptos do espiritismo costumam se basear nos autores abaixo listados:

#### Allan Kardec

De acordo com o livro *Evangelho Segundo o Espiritismo* (41), Allan Kardec traz os seguintes conceitos como possivelmente relacionados à saúde mental:

- Causas atuais das aflições: as chamadas causas relacionadas à vida 'terrena' (não espiritual) como, por exemplo, problemas familiares, sentimentais e financeiros, são trazidos por Kardec como uma possível causa relacionada a doenças mentais. (*Allan Kardec, O Evangelho Segundo o Espiritismo – Capítulo 5*) (41)
- Causas Anteriores das Aflições: baseia-se no fato de que causas advindas de outras existências possam influenciar na vida atual de um

## Introdução

indivíduo (Allan Kardec, *O Evangelho Segundo o Espiritismo – Capítulo 5*) (41)

- Influências espirituais: a ação de ‘espíritos’ poderia influenciar no estado emocional atual de um indivíduo, levando ou ainda ‘piorando’ doenças mentais. (*Allan Kardec, O Evangelho Segundo o Espiritismo – Capítulo 28*) (41)
- Saudade da vida espiritual: baseia-se no princípio de que o espírito encontrava-se ‘livre’ e ‘fora das amarras’ do corpo físico e da vida material. Uma vez experimentada a sensação de aprisionamento do corpo físico, pode sentir-se triste e apático. (*Allan Kardec, O Evangelho Segundo o Espiritismo – Capítulo 5*) (41)

### Bezerra de Menezes

No livro “A loucura sobre novo prisma” (51), o autor apresenta a teoria de que o distúrbio mental possui uma característica material e outra não material (espiritual). Além disso, coloca que os espíritos podem influenciar essas condições. (*Bezerra de Menezes, A loucura sobre novo prisma, Introdução*) (51)

### Francisco Cândido Xavier

Outro autor que trouxe essa relação foi Francisco Cândido Xavier através do ‘espírito Emmanuel’. De acordo com o autor, a depressão seria uma grande oportunidade que é dada por Deus para que a pessoa possa evoluir e fazer o bem ao próximo (52).

## Introdução

### Divaldo Pereira Franco / Joanna de Ângelis

Mais recentemente, Divaldo Pereira Franco trouxe a psicografia de Joanna de Ângelis (53) com uma visão mais psicológica para exemplificar os mecanismos pelos quais a depressão poderia ocorrer. (*Joanna de Ângelis pelo médium Divaldo P. Franco, Livro: Momentos de Saúde*) (53)

## Introdução

### 1.6 A terapia complementar espiritual vista pelo espiritismo

Caracterizada pelo uso de água fluidificada, prece, leitura do evangelho no lar, desobsessão, postura cristã (caridade, bondade, amor) e o passe magnético (54), essa terapêutica viu um crescimento nos últimos anos (45).

Mais recentemente evidências dos efeitos benéficos dessas abordagens tem-se confirmado em diferentes estudos sobre o papel da água fluidificada (55-57) , do ato de rezar ou prece (58-59), da prática da caridade (60-61), do passe (62-63). Uma revisão sobre esse tema pode ser encontrado em Lucchetti e cols. (46)

Abaixo seguem as definições de cada prática terapêutica (para estes conceitos utilizaremos o livro “Instruções Práticas sobre as Manifestações Espíritas” (64) escrito por Allan Kardec e traduzido por Julio Abreu Filho e o portal “Espiritismo de A a Z” (65) desenvolvido pela Federação Espírita do Brasil, que trazem os principais termos utilizados no Espiritismo):

**Prece:** a prece é uma invocação e, em certos casos, uma evocação, pela qual chamamos a nós tal ou tal Espírito. Quando é dirigida a Deus, ele nos envia seus mensageiros, os Bons Espíritos.

**Passe:** Sob a forma do passe, o magnetismo é, hoje, largamente utilizado, principalmente nas casas espíritas. Na liturgia atual da igreja Católica o passe também pode ser identificado na imposição de mãos dos padrinhos, em certos momentos das cerimônias de casamento e batismo. Vamos encontrá-lo, também, nos exorcismos e nas bênçãos de um modo geral. Imposição de mãos.

**Atendimento fraterno:** o aspecto principal de sua tarefa [trabalhador do Centro Espírita] é o de ouvir e orientar, carinhosamente, as pessoas que

## Introdução

procuram o Centro Espírita em busca de lenitivos para suas dores e necessidades, que é conhecido como Atendimento Fraterno.

**Água fluidificada:** A fluidificação da água deve ser sempre realizada no ambiente dedicado ao passe, ou em local reservado e devidamente preparado para tal finalidade. Essa fluidificação pode ser feita espiritualmente ou através de um passista encarnado. Na fluidificação espiritual o recipiente com água é simplesmente posto sobre uma mesa, ou outro móvel qualquer, num ambiente em que se faz a leitura de uma página evangélica, seguida de uma prece em que se pede aos Espíritos Superiores que fluidifiquem aquela água, dizendo-se sempre a finalidade a que se destina.

**Evangelho no Lar:** É uma reunião dos integrantes da família, onde se estuda os ensinamentos de Jesus, com base no livro “O Evangelho Segundo o Espiritismo”. Sua prática constante visa a reflexão sobre a conduta diária e adequação dos atos dentro dos princípios cristãos, propiciando, ainda, uma higienização da atmosfera psíquica do lar.

**Desobsessão:** Ato de tirar a obsessão. Desobsessão, em sentido amplo, é o processo de regeneração da Humanidade. É o ser humano desvinculando-se do passado sombrio e vencendo a si mesmo. Em sentido restrito, é o tratamento das obsessões, orientado pela Doutrina Espírita.

**Cirurgia espiritual sem cortes:** seria um tipo específico de passe que é aplicado para o restabelecimento energético de um determinado órgão interno de um indivíduo, sem qualquer intervenção física. Estas cirurgias podem ser realizadas por passistas que podem estar incorporados ou não.

## Introdução

### 1.7 Hospitais psiquiátricos espíritas no Brasil

No século XX, houve o surgimento no Brasil de dezenas de hospitais psiquiátricos com a proposta de associar o atendimento médico convencional às abordagens terapêuticas vinculadas a doutrina espírita (54). De acordo com Souza e Deitos (66), entre os anos de 1930 e 1970 foram construídos 50 hospitais espíritas voltados ao tratamento de doenças psiquiátricas no Brasil.

Em 2004 (67), dentre as poucas publicações disponíveis sobre esses hospitais, destacamos a de Rodolfo F. Puttini, que apresentou sua tese de doutorado (“Medicina e Religião no Espaço Hospitalar”, Universidade Estadual de Campinas, 2004), em que um dos objetivos era analisar as características e a emergência das instituições hospitalares espíritas, em cujo espaço combinam práticas terapêuticas médicas e espíritas. O autor descreve as características principais de 26 hospitais espíritas apenas no estado de São Paulo, responsáveis na época pelo atendimento de mais de 6500 pacientes, envolvendo cerca de 4300 profissionais de saúde e 950 agentes religiosos espíritas. Em um levantamento da Pro-Saúde Mental em 2003-4 observaram que mais de 60% dos hospitais psiquiátricos eram de origem espírita.

Em outra publicação recente (54), foram avaliados seis hospitais psiquiátricos espíritas de importância no contexto psiquiátrico brasileiro: Hospital João Evangelista localizado na cidade de São Paulo, Hospital Espírita de Porto Alegre, Hospital Espírita de Psiquiatria Bom Retiro, na cidade de Curitiba, a Clínica Bairral em Itapira -SP, o Hospital Espírita André Luis em Belo Horizonte e a Clínica Sayão em Araras-SP.

## **Introdução**

Como resultados, terapias como passe, desobsessão, água magnetizada e evangelho eram frequentemente utilizadas por essas instituições como forma de complementar o tratamento psiquiátrico convencional aos pacientes que desejassem. Entretanto, poucas pesquisas haviam sido conduzidas acerca dessas terapias. De acordo com os autores, os hospitais psiquiátricos espíritas brasileiros trazem um conceito novo para o tratamento dos transtornos psiquiátricos, associando as terapias convencionais com os tratamentos complementares espirituais (54).



## Introdução

### 1.8 Estudos sobre espiritismo e saúde

A terapêutica complementar religiosa parece possuir desfechos favoráveis para a saúde seguindo-se diversos relatos de curas e melhoras na saúde pela população que procura este tipo de abordagem (45). Alguns autores têm se dedicado ao estudo do tema religiosidade/espiritualidade e suas implicações na saúde, especialmente analisando temas relacionados ao espiritismo.

Ao investigarmos o banco de artigos do Medline/ Pubmed <http://www.ncbi.nlm.nih.gov/pubmed> (um dos mais importantes na área de medicina e saúde em geral), utilizando o unitermo “Spiritis\*” que engloba o termo “Spiritism” e “Spiritist”, são encontrados apenas 50 artigos. Destes, apenas 22 trazem o assunto em questão, sendo 17 nos últimos 30 anos. Um resumo dos estudos publicados nos últimos 30 anos encontra-se na tabela 1. Abaixo, brevemente comentaremos sobre os principais estudos sobre essa relação, incluindo também estudos brasileiros que não se encontram no Pubmed.

Os primeiros estudos datam da década de 70. Koss (68) realizou um estudo em 1975 explorando os rituais terapêuticos dos cultos espirituais de Porto Rico e descrevendo seus procedimentos. Em 1977, Harwood (69) avaliou a prática denominada pelo autor de ‘psicoterapia alternativa’ realizada por grupos vinculados ao Espiritismo em Porto Rico. Segundo o estudo, o Espiritismo era o tratamento de escolha para muitos pacientes, tinha implicações para o tratamento psiquiátrico e estava relacionado aos programas de saúde comunitários, mostrando uma integração com a saúde pública.

## Introdução

Em 1987, Koss (70) comparou as expectativas e os desfechos de pacientes que frequentavam centros de saúde mental e centros espíritas. De acordo com a autora, os frequentadores de centros espíritas possuíam maiores expectativas principalmente para queixas relacionadas a humor e sentimentos, porém ambos os grupos tiveram duração e gravidade semelhante dos sintomas. Os frequentadores de centros espíritas tiveram melhores auto-relatos de melhoras, porém a alta expectativa dos mesmos pode ter justificado esses achados.

No mesmo ano, outro estudo nessa área foi conduzido pelo antropólogo Sidney Greenfield (71). O autor avaliou as cirurgias e curas espirituais realizadas pelo 'Dr. Fritz' sem anestesia ou analgesia. O mesmo autor avaliou um grupo de tratamento dito espírita no sudeste do Brasil que envolvia a prática da desobsessão no ano de 1992 (72).

Finalmente, estudos atuais também abordaram essa relação. Moreira-Almeida et al. (73-74) avaliaram o diagnóstico diferencial entre transtorno mental e mediunidade e fizeram uma extensa revisão bibliográfica contextualizando as práticas relativas à espiritualidade/mediunidade e buscaram tirar o estigma da "patologização" da mediunidade. Os autores revisaram critérios para diagnóstico diferencial do transe mediúnico e alucinações e, através de questionários de auto-preenchimento (Self-Report Psychiatric Screening Questionnaire – SRQ, escala de adequação social – EAS) e questionários aplicados pelo pesquisador (Dissociative Disorders Interview Schedule – DDIS e Schedules for Clinical Assessment in Neuropsychiatry – SCAN) demonstrando uma baixa frequência de sintomas psiquiátricos e bons escores de adequação social nos médiuns. Da mesma forma, as experiências

## Introdução

mediúnicas foram associadas a bom controle de sua ocorrência e ausência de outros sinais de psicopatologia.

Embora durante vários anos tenha prevalecido uma visão na qual se inter-relacionavam mediunidade e transtornos mentais, outro estudo recente não comprova essa relação direta de causa e efeito (75).

Leão e Lotufo (76-77) avaliando práticas espirituais (neste caso, o efeito de sessões de desobsessão – tratamento proposto pelo Espiritismo para diminuir a influência de “espíritos” sobre a pessoa) para portadores de deficiência mental, observaram uma melhor pontuação na escala de EOIPPI (Escala de Observação Interativa de Pacientes Psiquiátricos Internados) no grupo experimental com as práticas espirituais comparados com o grupo controle. Os mesmos autores apontam para o fato de que seria bom que se retomasse a questão das práticas espirituais, que visam à melhora de ‘males espirituais’ segundo uma perspectiva que englobe o conceito de evolução como um processo contínuo e não necessariamente com cura. Em inglês, há dois termos que, apesar de terem significados semelhantes, guardam diferenças sutis. *Healing* refere-se ao processo enquanto tratamento e, nesse sentido, envolve o conceito de melhora; *cure* é mais empregado para se referir a curas pontuais, estando muitas vezes associado ao conceito de milagre. Talvez fosse interessante retomar a avaliação dos resultados a partir desse paradigma de processo de cura (*healing*).

Em 2000, Almeida e colaboradores (78) avaliando 10 casos de cirurgia espiritual, comentam sobre a busca de alívio e, se possível de cura das enfermidades e se, uma ou outra condição for obtida, deveria ser incorporada à prática médica. Prossegue dizendo que, com estudos controlados, seria

## Introdução

possível identificar os charlatães, possibilitando sua punição. Acrescenta que os fenômenos ditos paranormais não são inexplicados ou sobrenaturais, mas sendo no máximo, mas sendo fatos ainda não satisfatoriamente compreendidos pelas leis naturais até então conhecidas (78-80).

Outro fenômeno que chama a atenção no Brasil foi a criação de muitos hospitais psiquiátricos espíritas, sendo que vários deles oferecem em sua prática diária a integração da terapia complementar espiritual ao tratamento convencional. Um relato mais detalhado sobre essas práticas pode ser encontrado em Lucchetti e colaboradores (54).

Em uma revisão sistemática de 2011 sobre as práticas tipicamente realizadas em centros espíritas (reza, imposição de mãos, água fluidificada/magnetizada, prática da caridade, valores morais e desobsessão) observou-se uma correlação entre essas terapêuticas e diversos desfechos favoráveis de saúde entre os relatos científicos analisados (46).

Em resumo, esse tema ainda é pouco explorado existindo um número limitado de estudos na literatura científica atual. Em sua grande maioria os artigos baseiam-se em descrições de tratamentos espirituais ou de grupos espíritas distintos sem uma aferição mais precisa dos resultados do tratamento ou de uma caracterização mais geral da terapia desenvolvida pelos diversos grupos.

## **Justificativa**

### **2. Justificativa**

Apesar do tema “terapia complementar religiosa” ser um campo crescente de pesquisas, não existem estudos até o presente momento que tenham traçado, de forma sistemática, um perfil de como são realizados os tratamentos espirituais no Brasil e como se relacionam com a medicina convencional, e em especial no campo da saúde mental. Procura-se assim, com o presente trabalho descrever o tipo de atendimento realizado em centros espíritas, entender a relação entre experiências espirituais com transtornos psiquiátricos, quais são as orientações dadas pelos dirigentes dos centros espíritas aos diferentes quadros psiquiátricos e de que forma são orientados os tratamentos espirituais para cada situação.

**Objetivo****3. Objetivo:**

Descrever o perfil do tratamento complementar religioso realizado em diferentes centros espíritas da cidade de São Paulo, compreender essa abordagem terapêutica nos problemas de saúde, com ênfase na área da saúde mental e como é realizada a diferenciação entre pessoas apresentando experiências espirituais e aqueles com transtornos mentais.

## Métodos

### 4. Métodos:

#### 4.1 Desenho do estudo, local e data de execução

Pesquisa de cunho epidemiológico, observacional e transversal, realizada entre outubro de 2011 e outubro de 2012 na cidade de São Paulo, Brasil.

#### 4.2 Critérios de inclusão e exclusão:

Foram selecionados todos os centros espíritas localizados na cidade de São Paulo que possuíam algum tipo de registro na internet. Foram considerados como registros na internet: (a) listas telefônicas online, (b) Google maps (<http://maps.google.com.br/>), (c) sites das principais associações espíritas presentes na cidade de São Paulo: Aliança Espírita Evangélica (<http://www.alianca.org.br/>), Federação Espírita Brasileira (<http://www.febnet.org.br/>), Federação Espírita de São Paulo (<http://feesp.com.br/>), União das Sociedades Espíritas (<http://www.usesp.org.br/>), (d) pesquisa no site de busca Google (<http://www.google.com.br>).

Foram excluídos os centros espíritas que não possuíam algum tipo de registro na internet, aqueles que não quiseram preencher o questionário e Termo de Consentimento Livre e Esclarecido, que não responderam o questionário após três meses do seu envio, os centros que não faziam atendimento ao público e só tinham grupo de estudos ou que se denominavam espíritas, mas proclamavam outras religiões como umbandistas por exemplo.

## Métodos

### 4.3. Procedimentos:

Foram encaminhadas cartas registradas pelo correio (cartas com acusação de recebimento do responsável pela instituição) para todos os centros incluídos. Essas cartas continham informações sobre a pesquisa, um questionário padrão e um termo de consentimento livre e esclarecido. O responsável pelo centro espírita possuía a opção de responder a pesquisa por carta (já selada) ou por preenchimento via internet (Figura 2).

Para aumentar a taxa de resposta seguimos as orientações contidas na revisão sistemática de Edwards e colaboradores (81). As estratégias foram:

- cartas registradas cartas com acusação de recebimento;
- duas opções de resposta (internet ou carta resposta selada);
- questionário colorido, personalizado e de interesse do público alvo;
- enviado com a chancela de instituição universitária de renome;
- contato prévio com as grandes instituições que representam o espiritismo no estado;

Para estimar e avaliar a taxa de resposta deste trabalho, foi feita uma revisão baseada em estudos brasileiros e internacionais que utilizaram o método de resposta por carta e observamos os seguintes resultados na taxa de adesão: 14,0% em juízes (82), 15,0% em ONGs (83), 15,0% em indústrias (84); 15,2% em psiquiatras da Associação Brasileira de Psiquiatria (85), 18,0% em oncologistas (86).

Tendo em vista a provável vulnerabilidade do grupo escolhido, ou seja, o receio de serem mal interpretados na pesquisa, “clandestinidade” de centros menores e desconfiança quanto a abordagem científica, estimamos uma taxa de resposta variando de 10 a 15%.



## Métodos

### 4.4 Instrumento

O questionário utilizado consistiu-se de:

- Dados relacionados à identificação e funcionamento do centro espírita: Nome da instituição e dados cadastrais, dias de trabalho, dirigente da casa e seu contato, tempo de existência da casa, número de voluntários no total, número de médicos e profissionais da área da saúde que são voluntários, quantidade de pessoas atendidas em média por semana;
- Dados relacionados às atividades do centro e recomendações dos tratamentos espirituais: (1) assistência espiritual: quais terapias espíritas os centros possuem - atendimento fraterno, desobsessão, orientação quanto à utilização de água fluidificada, passes, preces, evangelho no lar, desenvolvimento mediúnico, se há cirurgia espiritual no centro e se é realizada mediante cortes, espíritos que ajudam no trabalho e por quais problemas as pessoas procuram o centro; (2) área de ensino (cursos, palestras, evangelização infantil) e (3) assistência social. Esses dados foram baseados nas atividades mais frequentes nos centros espíritas.
- Problemas mais comuns para a busca do centro espírita: para avaliar os principais motivos para procura por atendimento no centro espírita foi utilizada as perguntas abertas “Quais os problemas que levam as pessoas a procuram o centro para tratamentos espirituais?” e “Com que problemas de saúde as pessoas procuram os tratamentos espirituais?”, solicitando que enumerasse de 1 a 5 conforme as mais frequentes.

## Métodos

- Opinião dos dirigentes frente aos transtornos mentais: como é feita a diferenciação entre mediunidade (experiência espiritual) e/ou obsessão e transtorno psicótico, tipos de orientações para alguns transtornos mentais, se houve algum caso de cura da doença orgânica/ mental com tratamento espiritual.

Menezes Jr. e Moreira-Almeida (87) em uma revisão de literatura, propuseram nove critérios para diferenciação entre experiência espiritual (mediunidade) e transtorno psicótico baseado em sintomas que as diferenciassem, porém não possuem pontuação ou nota de corte, são características mais comuns achadas na experiência espiritual. Com base nestes critérios propostos elaboramos a seguinte questão fechada: “Quais das características abaixo diferenciam experiências espirituais de transtornos psiquiátricos? Coloque 1 nas alternativas que considerar ser de experiência espiritual e coloque 2 nas que considerar ser de transtorno psiquiátrico”, totalizando 18 alternativas, sendo 9 características de experiência espiritual e 9 características de transtornos mentais.

Esse questionário foi previamente testado em três dirigentes de centros espíritas distintos no intuito de adequação dos termos e aceitabilidade. A versão final utilizada no estudo encontra-se no anexo 2.

### 4.5 Análise estatística

#### 4.5.1 Análise quantitativa

A tabulação dos dados foi realizada em Excel for Windows e os dados foram avaliados pelo programa SPSS 18.0 (SPSS inc.). Os resultados obtidos são descritos mediante utilização de estatística descritiva (frequência, média,

## Métodos

mediana, intervalo de confiança de 95% e desvio padrão) e estatística analítica.

Para a estatística analítica, optou-se pela utilização do teste de correlação de Spearman para comparar o número de questões corretas na diferenciação entre experiências espirituais e transtornos mentais com as características de cada centro espírita (dias de trabalho por semana, pessoas que frequentam o centro, tempo de existência, número de voluntários, número de contratados e número de atendidos). Esse teste foi utilizado em razão da não normalidade dos dados. Adotamos  $p < 0,05$  como significativo e intervalo de confiança de 95%.

### 4.5.2 Análise qualitativa

Para as perguntas abertas utilizamos um método de avaliação baseado em estudos e metodologias qualitativas prévias.

Foi utilizada a chamada 'análise lexical', que permite interpretar e fazer uma leitura adequada e dinâmica das questões abertas das enquetes. O método de análise consiste em partir de textos e respostas abertas (macro estatístico), para analisar o léxico (conjunto de palavras) (88).

Em estudos qualitativos, os dados narrativos são categorizados por meio da identificação de temas específicos e padrões de respostas (ideias, conceitos, comportamentos, terminologias e frases utilizadas) e por meio de organização dos dados em categorias coerentes (que trazem significado ao texto) (89-90).

Existem duas formas básicas de categorização (89):

- Categorias pré-ajustadas (*Preset categories*): parte-se de uma lista de temas ou categorias já estabelecidas e, então busca-se dados dentro desses temas.

## Métodos

- Categorias emergentes (*Emergent Categories*): através da leitura do texto, identificam-se temas e assuntos que são recorrentes durante o texto. Essa abordagem permite que as categorias ‘apareçam’ dos dados obtidos.

A utilização de um método não invalida o outro e, muitas vezes a utilização pode ser feita de forma concomitante, iniciando com categorias pré-ajustadas e complementando com categorias emergentes.

No presente estudo optou-se pelo uso das seguintes categorizações: (a) Para as respostas obtidas com as perguntas: “Quais os problemas que levam as pessoas a procurarem o centro para tratamentos espirituais? Enumere de 1 a 5 conforme mais frequentes:” e “Com que problemas de saúde as pessoas procuram os tratamentos espirituais? Enumere de 1 a 5 conforme os mais frequentes”, optou-se pela utilização de uma categorização emergente, baseada na leitura aprofundada e averiguação da recorrência de todas as respostas; (b) Para as respostas obtidas com as perguntas: “Que orientação é dada nos seguintes transtornos mentais? Qual o tratamento espiritual geralmente é sugerido?” optou-se por realizar uma categorização pré-ajustada (após consulta das terapias mais frequentes utilizadas pelo Espiritismo) e posteriormente a utilização da categorização emergente.

As demais questões abertas não obtiveram número de respostas suficientes que possibilitassem a análise das mesmas.

As categorizações podem ser visualizadas no anexo 3.

### 4.6 Considerações éticas:

Os participantes receberam, por escrito, informações detalhadas sobre a natureza, métodos e objetivos do estudo, e foi solicitada a assinatura do

## **Métodos**

termo de consentimento livre e esclarecido (TCLE) (Anexo 4). A identificação das instituições e dos participantes é protegida conforme TCLE. Foi garantido o acesso às informações individuais e os participantes foram assegurados da possibilidade de interrupção de participação a qualquer momento, se assim o desejarem. O presente projeto foi aprovado pela Comissão de Ética para Análise de Projetos de Pesquisa do Hospital das Clínicas da Faculdade de Medicina da USP (Anexos 5 e 6).

## Resultados

### 5. Resultados:

Durante a pesquisa na internet foram encontrados 504 centros espíritas no município de São Paulo, Brasil para os quais foram encaminhadas cartas com acusação de recebimento. Destes, 139 não foram encontrados pelo correio (mudança de endereço, encerramento do centro, número não existente, etc), restando 365 potenciais respondedores da pesquisa.

Dos 365 centros que receberam a carta, 56 (15,3%) responderam a pesquisa, porém um foi excluído por não realizar atendimento/ tratamento espiritual e 55 (15,1%) foram incluídos na análise final (figura 1- fluxograma).

#### 5.1 Características dos centros espíritas incluídos:

Os centros espíritas incluídos possuíam em média mais de 41 anos de existência (IC 95%: 35,46-46,65; DP: 20,69; Mediana: 39,00), variando de 2 a 94 anos e 43,7% funcionam por cinco ou mais dias na semana (tabela 2). Destes, 38 (69,1%) possuíam algum vínculo com instituições espíritas (40% Federação Espírita do Estado de São Paulo (FEESP), 16,4% União das sociedades espíritas (USE), 7,3% Aliança Evangélica Espírita, 5,5% com ambas FEESP e USE). Pelo menos 31% possuíam página eletrônica ("site") própria na internet e mais de 72% possuíam correio eletrônico ("email").

Os centros espíritas eram provenientes de todas as regiões da cidade de São Paulo: 15 (26,7%) região leste, 15 (26,7%) região norte, 3 (5,3%) região oeste e 23 (41,3%) região sul. A visualização desses centros no mapa da cidade de São Paulo encontra-se na Figura 3.

Segundo as informações disponibilizadas pelos dirigentes dos centros espíritas, cada centro possui em média, aproximadamente, 95 (IC 95%:

## Resultados

61,51-127,98; DP: 122,93; Mediana: 50,00) trabalhadores voluntários e 4 (IC 95%: 1,35-6,47; DP: 9,45; Mediana: 0,00) trabalhadores contratados. Destes 4 (DP: 17,69; Mediana: 0,00) são médicos ou profissionais de saúde que trabalham fazendo atendimentos.

O número de frequentadores de cada centro é de 283 (IC 95%: 203,61-362,49; DP: 293,85; Mediana: 200,00) pessoas e há uma média de 261 (IC 95%: 182,27-339,87; DP: 291,49; Mediana: 160,00) pessoas que recebem algum tipo de atendimento terapêutico por semana.

### 5.2 Principais atividades dos centros e tratamentos espirituais:

Um resumo das principais atividades realizadas e recomendadas pelos centros espíritas podem ser visualizadas na Tabela 3.

Observamos que, pelo relato dos dirigentes, nem todo centro espírita realiza todas as práticas da terapêutica complementar espírita. Dentre os centros avaliados 100% aplicam passe espírita; 98,2% fazem atendimento fraterno (ou orientação ou entrevista inicial); 92,7% possuem sessões de desobsessão; 96,4% realizam prece; 98,2% orientam ou ensinam a realização de evangelho no lar; 87,3% possuem sessões de vibração e 78,2% utilizam água fluidificada. Entretanto, apenas 5,5% possuem cirurgias espirituais sem cortes e nenhum centro relatou cirurgia espiritual com cortes; 7,3% relataram prescrição espiritual de medicamentos como fitoterápicos, pomadas naturais, mas nenhum relatou prescrição de medicação alopática.

Em relação às palestras evangélicas; 96,4% responderam que realizam e 63,6% possuem palestras com temas relacionados à saúde. Os temas mais citados destas palestras foram: depressão, dependência química, estresse,

## Resultados

aborto, autoestima, saúde e autoconhecimento, doenças da alma, saúde mental e aborto.

Além dos tratamentos espíritas disponibilizados, nota-se uma grande inserção social às comunidades (90,9% realizam algum tipo de trabalho social), inclusive na área de saúde como atendimento médico, psicológico, visitas a enfermos, grupos de apoio, enxoval para gestantes, dentre outros. (tabela 3)

### 5.3 Problemas mais comuns para a procura do centro espírita:

Quando perguntado aos dirigentes dos centros espíritas “Quais os problemas que levam as pessoas a procurarem o centro para tratamentos espirituais? Enumere de 1 a 5 conforme mais frequentes”, um não respondeu a esta pergunta, 40 fizeram cinco citações de problemas, 7 fizeram quatro citações, 5 fizeram três citações e 2 fizeram uma citação, totalizando 245 problemas.

Os principais motivos para procurar o centro espírita estão na tabela 4. Os problemas de saúde ainda são os maiores responsáveis pela busca ao centro espírita correspondendo a 38,4% dos problemas relatados (8,2% dependência química; 6,1% depressão; 6,5% saúde mental em geral e 15,5% doenças em geral), seguido dos problemas de relacionamento familiar/pessoal com 14,3% e problemas ditos “espirituais ou de mediunidade” com 14,3%. Quando são analisados quantos centros citaram cada categoria, encontramos que os problemas de saúde foram citados por 70,4% deles, seguido de dificuldade de relacionamento familiar/pessoal com 64,8% e problemas espirituais/mediunidade com 64,8%. Analisando o primeiro



## Resultados

problema citado (de maior importância para os dirigentes) (tabela 5) as questões relacionadas à saúde continuam sendo o primeiro item com 27,8%.

Quando questionados os principais problemas de saúde que motivavam esses frequentadores a buscar os centros, quatro não responderam a esta pergunta, 24 fizeram cinco citações de problemas de saúde, 9 fizeram quatro citações, 7 fizeram três citações, 7 fizeram duas citações e 4 fizeram uma citação, totalizando 195 problemas de saúde (tabela 6).

Os problemas relacionados à saúde mental foram os mais apontados: 11,8% por depressão; 11,3% câncer e 8,7 doenças em geral. Quando são analisados quantos centros citaram cada categoria, encontramos que a depressão foi citada por 45,1% dos centros, seguido de câncer com 43,1% e doenças em geral com 33,3%. Analisando o primeiro problema de saúde citado (tabela 7), ou seja, o mais importante na opinião do representante, a depressão é a primeira lembrada com 33,3%; seguida de saúde mental em geral 11,8% e câncer 9,8%.

Na tabela 8 foram agrupados os principais motivos de saúde mental e 32,9% correspondem a depressão; 20,0% a citação de saúde mental em geral; 14,3% a dependência química e 12,9% a relatos de sintomas depressivos.

### 5.4 Opinião dos dirigentes frente aos transtornos mentais:

Quando questionados se deveria ser diferenciada a mediunidade/obsessão de transtornos psiquiátricos 53 (96,4%) responderam de forma afirmativa. Da mesma forma, na pergunta sobre quando a pessoa é orientada a procurar ajuda médica, 87% disseram que sempre com diversas observações de que o tratamento espiritual não substituíria o tratamento médico. Entretanto, quando

## Resultados

questionados se todo transtorno psiquiátrico era mediunidade ou obsessão, 32 (58,2%) afirmaram que sim.

Cerca de 58% dos dirigentes referiram que afastariam um trabalhador passista do trabalho de passe de seu centro se o mesmo tivesse um transtorno mental não compensado mas que este poderia retornar uma vez que tivesse equilibrado (Tabela 9). Questionados ainda se o uso de medicamentos psiquiátricos contra indicava o trabalho mediúnico; 36,4% disseram que sim; 32,7% que não e 30,9% disseram que depende da medicação. As medicações mais citadas foram as drogas de uso restrito e controlado (segundo os dirigentes “calmantes”, “ansiolíticos”, “tarja preta”, “remédios controlados”, “que relaxa e dão sono”, dentre os mais citados).

Quanto à diferenciação entre experiência espiritual e doença mental utilizando-se os critérios propostos por Menezes Jr. e Moreira-Almeida, a média de acertos foi de 12,4 (SD:3.37) entre 18 acertos possíveis, sendo que o maior número de respostas corretas estava relacionado as questões sobre experiências espirituais. (Tabelas 10 e 11)

Na análise das questões abertas sobre “que orientação é dada nos seguintes transtornos mentais?” e “Qual tratamento espiritual, geralmente, é sugerido?” (tabelas 12 e 13) foi encontrado que:

Na depressão; 80,0% indicam o passe espírita; 63,6% orientam procurar o médico; 25,5% indicam desobsessão e 21,8% orientam participar das palestras evangélicas;

Na síndrome do pânico; 63,6% orientam procurar médico; 74,5% indicam o passe espírita; 25,5% indicam desobsessão e 23,6% orientam procurar o psicólogo;

## Resultados

Na esquizofrenia; 74,5% indicam o passe espírita; 67,3% orientam procurar médico; 23,6% indicam desobsessão e 23,6% orientam participar das palestras evangélicas;

No transtorno bipolar; 78,2% indicam o passe espírita; 70,9% orientam procurar médico; 21,8% orientam participar das palestras evangélicas; 18,2% indicam desobsessão e 18,2% orientam procurar o psicólogo;

Na demência; 78,2% indicam o passe espírita; 67,3% orientam procurar o médico; 14,5% orientam participar das palestras evangélicas e 12,7% orientam realizar evangelho no lar;

Na dependência química; 63,6% indicam o passe espírita; 49,1% orientam procurar o médico; 29,1% indicam desobsessão e 25,5% encaminham para instituição específica ou grupo de apoio (Alcoólicos Anônimos, Narcóticos Anônimos);

Na epilepsia; 78,2% indicam o passe espírita; 69,1% orientam procurar o médico; 20% indicam desobsessão e 20% orientam participar das palestras evangélicas.

As tabelas 14 e 15 trazem o perfil dos tratamentos recomendados pelos dirigentes espíritas. Nota-se uma clara associação entre medicina convencional (recomendação de procurar o médico, psicólogo ou serviços de saúde) associado a tratamentos espirituais.

Na análise analítica, comparou-se o número de questões corretas na diferenciação entre experiências espirituais e transtornos mentais com as características de cada centro espírita. Não foram encontradas correlações estatisticamente significantes entre o número de acertos e dias de trabalho por semana ( $\rho=-0,272$ ), número de frequentadores ( $\rho=0,111$ ), tempo de

**Resultados**

existência ( $\rho=-0,014$ ), número de voluntários ( $\rho=0,209$ ), número de contratados ( $\rho=-0,076$ ) e número de atendidos ( $\rho=0,124$ ) (Tabela 16).

## Discussão

### 6. Discussão

O presente estudo procurou de forma detalhada apresentar o perfil dos tratamentos espirituais realizados em centros espíritas pertencentes a cidade de São Paulo. Apesar de outros artigos terem abordado temáticas semelhantes e relatarem tratamentos espirituais de forma pontual (68, 70-72, 91), não existia um levantamento que traçasse um perfil de uma forma mais sistematizada e abrangente.

Quanto ao perfil estrutural dos centros espíritas, notamos uma grande variabilidade no tempo de existência, tamanho e número de frequentadores e trabalhadores. Essas informações refletem uma heterogeneidade dos centros espíritas de São Paulo, em que existem centros mais tradicionais e bem estabelecidos (com tempo de existência de até 94 anos) e outros centros mais novos ou recém estabelecidos (com 2 anos de existência). O mesmo se observa para o número de trabalhadores e frequentadores pois apresentam também uma grande variação.

Essa heterogeneidade refletiu-se na própria condução da pesquisa, em que 27,5% dos centros espíritas não foram encontrados pelos correios devido a mudança de endereço, fechamento do centro e endereço incorreto divulgado na internet. Isso demonstra que, alguns centros espíritas, geralmente de menor tamanho, são mais itinerantes e possuem dificuldade de manter-se por meio do trabalho voluntário.

Apesar dessas dificuldades, mais de 15% dos centros foram incluídos na análise final, número adequado para estudos que utilizam-se de questionários por correio (81-82). A taxa de resposta do presente estudo foi equivalente a estudos em ONGs (83), em indústrias (84); em psiquiatras (85) e em

## Discussão

oncologistas (86). Observamos também que houve uma tendência dos centros com maior tradição e mais bem estabelecidos para aceitarem participar desse levantamento. Mais de 76% dos centros que responderam ao questionário possuíam mais de 25 anos de existência.

Quanto aos tipos de atividades realizadas, notamos uma grande variedade de atuações com inserção na comunidade (92), uma característica marcante do espiritismo brasileiro e baseado na premissa espírita de “fora da caridade, não há salvação” (41). Dessa forma, aproximadamente nove em cada dez centros possuem algum tipo de assistência social, variando de “grupos de gestantes”, “alimentação para moradores de rua”, “visita a enfermos”, “atendimento médico e psicológico”, “sacolas de Natal”, dentre outros.

De acordo com os dirigentes dos 55 centros espíritas avaliados, o total de atendimentos realizados por mês pelos centros avaliados é de 60 mil pessoas. Esses dados corroboram com estudos anteriores que apontavam na forma de relatos, para uma grande utilização dos centros espíritas por parte da população em geral (45-46, 54, 70, 91). Vale salientar que os centros avaliados representam uma fração pequena (provavelmente menos de 15%) dentro do universo de atendimentos realizados por todos os centros espíritas da cidade de São Paulo

Comparando-se com outros serviços de saúde pertencentes ao município de São Paulo, temos os seguintes números de atendimentos por mês: 30.000 atendimentos/ mês no pronto-socorro central da Santa Casa de São Paulo (93), 19.500 atendimentos/mês no pronto-socorro do Hospital Santa Marcelina (94), 15.000-19.500 atendimentos/mês pronto-socorro central do Hospital das Clínicas da Faculdade de Medicina da USP (95-96) e 8.000

## Discussão

atendimentos/mês no Hospital Nove de Julho (97). Esses números demonstram um papel cada vez maior desse tipo de terapêutica na saúde pública brasileira, em que pacientes procuram serviços complementares como forma de tratamento para suas doenças. Em Porto Rico, foram observados de forma semelhante a importância dos centros espíritas na saúde pública do país (68, 70).

Quanto as práticas espirituais oferecidas para o tratamento dos enfermos, apesar de uma determinada padronização na chamada “Terapia Complementar Espírita” que consiste na utilização de passe, desobsessão, educação espiritual, prece/oração, água fluidificada, atendimento fraterno e Evangelho no Lar (46, 54), nota-se que apenas o passe é utilizado por todos os centros espíritas. A água fluidificada é utilizada em 78,2% dos casos, entretanto por ser uma prática bastante simples, era de se esperar que seu uso fosse mais disseminado nos centros avaliados.

Outra informação obtida que deve ser destacado é a pequena quantidade de centros que realizam cirurgias espirituais sem cortes e a ausência de centros que realizam cirurgias espirituais com cortes, que eram muito comuns em relatos anteriores da década de 80 a 90 (71, 91). Esse achado pode estar relacionado ou a um receio de alguns centros que promovem esse tipo de tratamento em responder o questionário com medo de denúncias aos órgãos competentes mesmo com declaração de confidencialidade do termo de consentimento, ou a diminuição desse tipo de atuação aja visto uma maior regulamentação das autoridades competentes (98) e fechamento de centros que atuavam dessa forma. A mesma justificativa é válida para a pequena

## Discussão

quantidade de prescrições homeopáticas, fitoterápicas e pomadas naturais e a ausência de prescrição de medicamentos alopáticos relatadas na pesquisa.

Em respeito aos motivos pelos quais as pessoas procuram os centros espíritas, agrupamos em três facetas distintas: os problemas de relacionamento, as dificuldades envolvendo a área espiritual/mediúnica e os problemas de saúde.

Quanto aos problemas pessoais e de relacionamento, alguns estudos prévios têm mostrado o papel do centro espírita nessa faceta. Maraldi e Zangari (99) avaliaram 11 participantes de atividades espíritas por meio de relatos biográficos, observações de campo, análises de psicografias e desenhos produzidos por esses religiosos. De acordo com os autores, a participação no centro teria ajudado os participantes a uma maior adaptação ativa a dificuldades pessoais e familiares; ampliação de contato (rede) social e maior valorização de si próprio.

Já em relação aos problemas espirituais e mediúnicos, era de se esperar que os frequentadores procurassem essas instituições para resolução dos conflitos ditos espirituais/mediúnicos. Notamos, entretanto, que essa categoria inclui uma série de fatores relacionados como por exemplo: “Ausência de Deus no coração das pessoas”, “influência espiritual”, “confusão religiosa”, “desequilíbrio (ver e ouvir coisas estranhas)”, “percepção e visão de Espíritos”, dentre outros. De acordo com o Manual de Diagnóstico da Associação Americana de Psiquiatria, 4ª edição (APA, DSM IV) (100), a definição para problemas espirituais inclui o questionamento de valores espirituais, não necessariamente relacionados com uma igreja organizada ou instituição religiosa, mas com o inesperado e a estranheza da própria



## Discussão

experiência (p.ex. experiências místicas, experiências de quase-morte, experiências meditativas, etc.), o que, as vezes enquadra-se nos termos utilizados pelos próprios dirigentes espíritas.

Uma vez analisados apenas os problemas de saúde que levaram as pessoas a procurar o centro espírita, notamos uma busca para doenças que ameaçam a existência da própria pessoa como o diagnóstico de câncer (queixa presente em mais de 43% dos centros) ou para aquelas doenças relacionadas a saúde mental (depressão, dependência química, síndrome do pânico, transtorno bipolar e esquizofrenia). A busca de terapias complementares para tratamentos em saúde mental é semelhante aos resultados de estudos internacionais (101-103).

Um outro ponto também importante levantado pelo estudo foi avaliar como pensam os responsáveis pelas assistências espirituais no manejo do pacientes com transtornos psiquiátricos são atendidos nesses centros. Para isso, foi utilizado critérios para diferenciação de experiências espirituais (não patológicas) de transtornos psiquiátricos (patológicos). Como resultado, apenas 4 centros espíritas (8,3%) acertaram a todas as questões de diferenciação e a média de acertos foi de 12,44 (equivalendo a aproximadamente 70% de acertos). O total de acertos não foi correlacionado as características dos centros espíritas como tempo de existência, número de frequentadores e de voluntários. Isso sugere que os centros tradicionais não diferiram dos centros mais novos na quantidade de respostas corretas, como seria esperado.

Algumas justificativas podem ser levantadas para esses achados: (a) um possível desconhecimento das características que permitem essa

## Discussão

diferenciação; (b) uma dificuldade de enquadramento de certos pacientes, devido ao fato de alguns critérios serem discutíveis, uma vez que o sofrimento psicológico, experiências não controladas e a ocorrência dentro de contextos religiosos podem estar presentes em quadros iniciais de experiências espirituais e não serem patológicos.

Entretanto, um fato relevante que corrobora com uma certa dificuldade nessa diferenciação está na pergunta em que mais de 58% afirmaram que todo o transtorno psiquiátrico era mediunidade ou obsessão. Apesar dessa assertiva, nota-se que mais de 96% dos dirigentes disseram que deveria ser diferenciada a mediunidade/obsessão de transtornos psiquiátricos. Sendo assim, de certa forma, os dirigentes apresentam uma preocupação nessa diferenciação, e afirmando que o tratamento espiritual não substitui o tratamento médico, apesar de acreditarem que tais doenças possuem etiologias eminentemente espirituais. Outras duas perguntas que refletem ainda uma não padronização de conduta e pensamento são: “Como o centro espírita lida/ lidaria se um passista estivesse com um transtorno psíquico?” onde 58,2% respondeu que “afastaria o passista até estar equilibrado, mesmo que retorne em uso de medicações” e, em relação a contraindicação pelo uso da medicação a distribuição da resposta foi muito semelhante, entorno de um terço para cada resposta.

Quanto ao ‘arsenal terapêutico’ utilizado pelo Espiritismo para as diferentes doenças psiquiátricas, nota-se uma certa padronização de terapias como o passe (terapêutica mais frequentemente utilizada), a desobsessão e as palestras. Destaca-se aqui o fato de que o encaminhamento ao médico foi o segundo mais citado após a utilização do passe, mostrando novamente uma

## Discussão

preocupação dos centros espíritas em atuar de forma complementar à medicina convencional e não de forma substitutiva (46). Nota-se também que o padrão de intervenção utilizado no paciente com problemas de saúde mental para um determinado centro, é semelhante para qualquer tipo de transtorno psiquiátrico.

Como qualquer tipo de investigação, há sempre algumas limitações que devem ser consideradas na realização e conclusão de um trabalho científico. Primeira limitação: apesar da obtenção de uma taxa de resposta adequada para pesquisas utilizando-se o serviço posta (correio), uma minoria dos centros espíritas do município de São Paulo responderam aos questionários postais. Dessa forma, a generalização dos dados tem que ser conduzida com muito cuidado, em especial as práticas de centros espíritas menores e mais novos. Quanto aos chamados centros espíritas tradicionais, os dados parecem mostrar uma maior representatividade.

Outra limitação refere-se as informações obtidas, pois foram colhidas através de dirigentes dos centros espíritas, que são as posições de liderança máxima dessas instituições, mas não foram avaliados os frequentadores. Dessa forma, apesar das informações estruturais dos centros serem bastante confiáveis, é possível que algumas informações a respeito dos frequentadores, possam diferir da realidade do dia a dia da instituição, aja vista que são números estimados.

Por fim, o estudo limitou-se a traçar o perfil da terapia espiritual realizada por essas instituições e não objetivou avaliar o resultado dessas intervenções.

## **Conclusão**

### **7. Conclusão**

Os centros espíritas investigados realizam um expressivo número de atendimentos por semana e os problemas mais comuns atendidos estão relacionados às esferas da saúde e do relacionamento pessoal e social. Entre os problemas de saúde mais comumente relatados está a depressão e o câncer. Na avaliação sobre a diferenciação entre experiências espirituais e transtornos mentais, uma minoria dos dirigentes desses centros espíritas conseguiu realizar uma diferenciação completa entre esses dois tipos de comportamento.

# Estudo II

## **8. Estudo II – Relato de uma terapêutica religiosa**

No intuito de uma melhor compreensão da abordagem dos transtornos psiquiátricos e das terapias espirituais pelos centros espíritas, visitou-se a instituição espírita “Federação Espírita de São Paulo - FEESP” e que inclui a observação de uma prática terapêutica complementar religiosa em pacientes com depressão. A intenção foi de observar e descrever o atendimento de alguns visitantes ao centro espírita. Optou-se por escolher essa instituição, pois a maioria dos centros espíritas avaliados é vinculada a FEESP, conforme apresentado nos resultados do estudo I, e portanto esses centros compartilham as abordagens, ideias e crenças desta prática.

A apresentação está em formato de artigo científico, pois a intenção é publicá-lo em uma revista internacional e assim divulgar o trabalho de forma mais ampla possível.

O manuscrito já foi submetido, revisado e no momento aguarda decisão final dos editores.

## **Spiritual treatment for depression in Brazil: An experience from Kardec Spiritism**

### **Abstract**

Spiritism has been strongly connected with mental health and, in Brazil, a large network of Spiritist psychiatric hospitals were created. However, there is a lack of descriptions of spiritual treatment provided by thousands of Spiritist centers scattered all over Brazil. The present study aims to describe the spiritual care for depression provided by one large Spiritist center in São Paulo, Brazil. This is a descriptive study carried out in 2012 at “São Paulo Spiritist Federation”. Authors visited the ‘spiritual intervention sections’, observed the therapies provided, listened to the ‘spirits’ communication’, and interviewed two patients. The assistance consists on a 90-minute ‘Spiritual healing’ session which includes educational lectures, “disobsession”(spirit release therapy), “passe”(laying on of hands) and person advice. Both patients interviewed presented their depression remission just after the disobsession sessions. However, since they were still using antidepressants, the possible contribution of the pharmacological action to the complete recover of the symptoms cannot be ruled out. Another possible interpretation is that both patients have very high expectancy of improvement. Further studies would be necessary to report other religious/spiritual treatments in order to improve our

**Estudo II**

understanding of the available practices used by patients and optimize the integration of conventional care with spiritual treatments.

KEYWORDS: depression, transcultural treatment, Spiritism, religion and medicine, complementary therapy, spiritual treatment



## Estudo II

### Introduction

Although depression is one of the leading causes of disability worldwide (Lim et al., 2013), few patients receive any form of standard care and, even fewer receive a therapy that is in accordance with the latest guidelines (Gonzalez et al., 2010). Several barriers to depression treatment have been identified including lack of health insurance, medication costs and tolerability, the stigma of mental illness, mistrust of mental health providers, and ethnical/cultural aspects (Akincigil et al., 2012).

Against this background, the use of complementary medicine practices (associated with or instead of cognitive psychotherapy and antidepressant medication (Gonzalez et al., 2010)) has been widely used by patients worldwide (Harris, Cooper, Relton, & Thomas, 2012) showing promising results in patient care (Pan et al., 2012) and health outcomes (D'Silva, Poscablo, Habousha, Kogan, & Kligler, 2012). An estimated 40% of patients in the United State use some type of complementary therapy (Tindle, Davis, Phillips, & Eisenberg, 2005) where at least 13% use spiritual healing or prayer.

In fact, most studies have shown that there is a high prevalence of spirituality and religiosity (S/R) involvement by patients (Lucchetti, Braguetta, Vallada, & Vallada, 2013; Ni, Simile, & Hardy, 2002). In addition, higher S/R is associated with better mental health, including lower prevalence of depression, anxiety, suicide attempts and use of drugs and faster recovery from depression and drug use (Dein, Cook, & Koenig, 2012).

Noteworthy, a large amount of the world's health care is provided by faith-based organizations with evidence of positive impact on health outcomes

## Estudo II

(DeHaven, Hunter, Wilder, Walton, & Berry, 2004; Schumann, Stroppa, & Moreira-Almeida, 2012). However, few studies have assessed the role of spiritual therapies in mental health outcomes, such as depression (Sharma, Charak, & Sharma, 2009).

In Brazil, Spiritism is the third largest religious denomination and 3.8 million Brazilians declare themselves Spiritists (2010 census) (Somain, 2012). Also another large portion of the country's population share some believes with Spiritists (such as life after death, reincarnation, spiritual obsession), attend Spiritist meetings and read Spiritist books ("Datafolha - Opinião Pública. ," 2007). Furthermore, a considerable percentage of population make use of the Spiritist centers for spiritual treatment in order to cure or relieve their symptoms through 'spiritual therapies' such as 'passe' (laying on of hands), disobsession (spiritual release therapy) and fluidotherapy (magnetized water) (Lucchetti, Lucchetti, Bassi, & Nobre, 2011).

Since its origins in the XIX century in France, Spiritism, has been strongly connected with mental health issues (Moreira-Almeida, Silva de Almeida, & Neto, 2005) and, especially in Brazil, a large network of Spiritist psychiatric hospitals were created (Lucchetti et al., 2012; Schumann et al., 2012). Recently, descriptions of the treatments provided by Spiritist psychiatric hospitals in Brazil have been published (de Almeida & Moreira-Almeida, 2009; Lucchetti et al., 2012), but there is still a lack of descriptions of spiritual treatment provided by the thousands of Spiritist centers scattered all over Brazil.

In view of the importance of Spiritist treatments in Brazil and their potential implications for public health, this investigation could help us to understand the

## Estudo II

mechanisms and the impact over patients. A better knowledge of those services would be helpful in planning and referring to the care of people with mental suffering, as well as, improving the integration of conventional and complementary therapeutic approaches.

Therefore, the present study aims to describe the spiritual care for depression provided by one large Spiritist center in São Paulo, Brazil.

### Methods

This is a descriptive study carried out in 2012 at “Federação Espírita do Estado de São Paulo” (FEESP) [São Paulo Spiritist Federation], located in the city of São Paulo, Brazil.

FEESP is a Brazilian Spiritist institution founded in 1936, and is currently responsible for the assistance of 7,000 to 10,000 persons a day from different cultural and religious backgrounds who seek spiritual help for a variety of human suffering (mental, physical and spiritual) (Bragdon, 2005). Their approach consists of the use of a Complementary Spiritist Therapy, which comprises prayer, laying on of hands (‘passe’), fluidotherapy (magnetized water), charity, Spiritist education and disobsession (spirit release therapy) (Lucchetti et al., 2012; Lucchetti, Lucchetti, Bassi et al., 2011).

The assistance takes place in five different places in the city of Sao Paulo, but the main building is located in downtown São Paulo. Figure 1 presents some physical amenities of FEESP.

FEESP missions are divided into three distinctive activities:

1. Religious: to assist the individual spiritually, help his/her moral progress and find a solution to social and personal problems, guided by the principles available in the ‘Gospel according to Spiritism’; promote the study, practice

## Estudo II

and dissemination of Spiritism in its triple aspect: religious, philosophical and scientific.

2.Social: to promote social assistance for those in need, providing protection and support to vulnerable groups such as families, children, adolescents, youth, pregnant and older people.

3.Educational: to promote education, inspired by the principles of liberty and human solidarity, aiming to help those in need to exercise their citizenship and have a professional qualification.

According to FEESP, the spiritual treatment for depression started in 2002, through a necessity of helping those with mood disorders. Since then, the treatment has been continuously providing assistance for those in need.

Authors asked a permission to visit the 'spiritual intervention sections' as observers and listened to the 'spirits' communication'. Two patients were selected to be interviewed in order to illustrate the spiritual healing treatment.

We used the DSM IV criteria for depression and the Beck Depression Inventory (BDI) (Beck, Steer, & Carbin, 1988) to investigate depression and depressive symptoms respectively. We have also assessed therapy credibility and patient expectancy for improvement through the Credibility/Expectancy questionnaire (Deville & Borkovec, 2000).

Patients signed a consent form authorizing the case report (medical care, gender, age and medical history) without mentioning their names, addresses or pictures (not revealing their identity).

All pictures in this article are representations of the actual spiritual healing sections. FEESP workers served as volunteers to show how they perform the treatment. No patients were shown in these pictures.

## Estudo II

FEESP also approved the publication of the descriptive results of this study, without any restriction or interference.

### Results

Treatment setting: The treatment takes place in a small building at FEESP (Figure 1 - B). A room for 80 people is used for the lecture (Figure 1 – C and D) and an additional room is used for the disobsession sections (Spirit Release therapy) (Figure 2). Usually 70-75 people are treated at each section.

Spiritist healers: A total of 30 volunteers run each Spiritual healing section. From these, 23 work with disobsession, one person is responsible for the reception of patients, four persons are responsible for fraternal assistance (patient counseling and evaluation) and two persons are responsible for lectures on depression education and Spiritist issues (Kardec, 1864).

Spiritist healers training: 'Spiritist healers' undergo a course of seven years in which they learn the fundamentals of working with mediumship, disobsession and other Spiritist treatments through theoretical and practical classes. Having completed this course, they are authorized to act in the capacity of healers within Spiritist Centers. In order to be included in the depression treatment team, the workers undergo a 3 month-additional observership period.

Treatment Structure: Patients with depression (diagnosed by a physician and/or using antidepressants) are included in this treatment. If the patient reports depression without a medical diagnosis, his/her name goes to a 'mediumship meeting' and during this meeting it is decided whether he/she is going to be included or not in the treatment section.

## Estudo II

Once the patient is included in the treatment section, he/she selects the most appropriate attendance day (Monday, Thursday or Saturday). There are 4 possible time schedules for 90 minutes treatment sections available during the week and each section comprises approximately 70-75 patients.

The treatment intervention cycle consists of 8 treatment days (once a week). After the first 8 weeks of treatment, patients go to a re-evaluation and the volunteers evaluate the following criteria: (a) if patients are well; (b) if their doctors have maintained the same dose of medication ('stabilization') and; (c) whether they had a relapse. If they fulfill all criteria, they continue to attend the treatment section for additional 8 weeks without the disobsession section. If they did not improve in the first 8 weeks (most cases according to FEESP workers), they continue for another 8 weeks attending the disobsession section. After that, they are re-evaluated again. Patients may repeat the treatment cycle until they reach a remission. In average, patients stay in treatment for 6 to 12 months.

### Complementary Spiritist Therapy:

The treatment consists of 3 main aspects: Education, disobsession and passe (laying on of hands).

#### *Education*

Basically, Spiritism adopts a dualistic concept of the human being. It postulates that we are, essentially, immortal spirits that temporarily inhabit physical bodies for several necessary incarnations to attain moral and intellectual improvement (Moreira-Almeida et al., 2005). After one's life on Earth, the individual essence remains, the 'spirit' goes to a spiritual world, and sometimes, he is able to communicate with its family or others (mediumship).

## Estudo II

According to Spiritism, “the main purpose of a Spirit to return to a body of a child is to be educated again” (FEB, 2009) and “The cure may be slow, for the causes of the malady are many, but it is not impossible. It can only be effected, however, by going to the root of the evil, that is to say, by generalizing education; not the education which merely advances men in knowledge, but that which improves them morally” (Kardec, 1998; Lucchetti, Lucchetti, Bassi et al., 2011). Based on these assumptions, the speakers try to cultivate Jesus’ ethics lessons regarding love, humility, purity, peace, goodness, mercy, benevolence, compassion, good feelings, among others through lectures.

Educational content: The lecture is a way to receive patients through words of consolation and avoiding despair. They aim to guide patients through recovery.

All lectures are provided by the workers (most are not health professionals) and the educational content is based on two issues:

- Understanding depression: thirty-minute interactive lectures with audio-visual resources giving information about depression in its various aspects (biological, psychological, social and spiritual). They address several issues such as: ‘Thinking and Depression’, ‘What is depression?’, ‘Depression and Religion’, ‘Depression and Family’, ‘Depression Treatment’, ‘Substance Abuse’, ‘Spiritual Care’, ‘Neurotransmitters and depression’, ‘Depression and reincarnation’, ‘Depression and inner change’ and ‘Causes of depression’.
- Spiritist lectures: 60-minute-interactive lectures based on the ‘Gospel According to Spiritism’ (Kardec, 1864).

### 1. Gospel at Home

## Estudo II

2. Blessed are those who mourn - Chapter V - Items 6-10
3. Seek and you shall find - Chapter XXV - items 1-5
4. Blessed are the meek and the peacemakers - Chapter IX - Items 1 to 10  
and one can see the kingdom of God without being born again -Chapter IV -  
items 18 to 22
5. Faith carrying mountains - Chapter XIX - items 1-5
6. Nobody can see the kingdom of God without being born again - Chapter IV -  
items 25 and 26
7. Serving God and Mammon - Chapter XVI - Items 6-14
8. Ask and you will obtain - Chapter XXVII - items 1 and 15
9. Love your neighbor as yourself - Chapter XI - items 1-4 and 8-13
10. Love your enemies - Chapter XII - items 1 to 10
11. Christ The Comforter - Chapter VI - items 1-3

### *Disobsession*

This is a Spiritist term used to summarize the spirit release treatment ('removing' harmful spiritual influences). According to Spiritism, mental disorders include the negative influence of embodied or disembodied spirits ("obsessors"). Therefore, disobsession is defined as the removal of a persistent action which an inferior spirit exerts on a certain individual (Kardec, 1864).

Although promoting a 'spirit release', disobsession also focuses on the moral and intellectual improvement of the sufferer ("obsessed"), and those who are close to him or her, all being urged to revise their views of life and habits. Leaving selfishness, pride and attachment, guiding life through ethical and moral values.



## Estudo II

Spiritism believes that the offending spirits, once reminded (or advised) of the inappropriateness of their actions may leave the obsessed patient. The offending spirit, once leaving the obsessed patient can then return to the path of development. At the same time, the patient can feel relieved and start thinking in a positive way. Figure 2 (B and C) and figure 3 show a representation of this session.

In FEESP, the 'disobsession teams' are composed of two groups of four to five mediums: one incorporates the 'spirit' (trance mediumship) , one dialogues with the 'spirit' for the 'spiritual release' and two or three pray for the sufferer (Figure 3). All participants are volunteers and all treatments are provided free of cost.

### *Passe (laying on of hands)*

According to Spiritism (Lucchetti, Lucchetti, Bassi et al., 2011), 'passe' is defined as "a transfusion of psychic energy" (Xavier, 1941/1999) and is applied by a trained spiritual healer. In other words, it is a type of laying on of hands with alleged connection with a spiritual dimension. There are two groups that are responsible for applying the 'passe' to the patient after the disobsession (Figure 2 – D and E).

### How Spiritual healing sessions work?

During the educational lectures ('Understanding depression' and 'Spiritist lecture') (Figure 2 - A), the patient is conducted to the disobsession group. First, the patient is asked to pray from himself – 40 to 60 seconds (Figure 2 - B). After that, the patients are moved to another group called 'Passe group' (Figure 2 - D) and the disobsession group starts its work without the presence of the patient. The mediums try to 'convince' the 'obsessing spirit' to give up

## Estudo II

the “bad feelings and intentions towards the patient”(Lucchetti et al., 2012) – 80 to 100 seconds (Figure 2 - C). Concomitantly to the disobsession, one volunteer applies the ‘passe’ on the patient – 40 to 60 seconds (Figure 2 – D and E). The treatment takes approximately 3 minutes.

Finally, the patient is advised to think positively, pray and to cultivate their spirituality at home (fraternal assistance) (Figure 2 – F).

### Number of patients treated

Currently, 250 patients are under treatment. According to FEESP representatives, since its beginning in 2001, more than 1800 patients have already been treated and approximately 5 new patients start the program each week.

### Follow up

The volunteers identify clinical improvement subjectively. Unfortunately, no formal measure or scale for follow up is performed. In general, volunteers believe that 80% of patients improve their symptoms (based on personal impressions). The institution recommends all patients to follow a treatment with a psychiatrist and to continue using their medication prescribed by a physician.

### Case reports:

In order to illustrate the treatment, we selected two patients with depression that were under treatment in FEESP.

#### *Case 1:*

Male, 34 years old, single. He was diagnosed with depression in 2009 and treated with escitalopram with a remission. After that, in April 2012, he presented depressive symptoms (depressed mood most of the day,

**Estudo II**

diminished interest or pleasure in all activities, decrease in appetite nearly every day, excessive guilt, fatigue and loss of energy nearly every day). In August 2012, he went to a psychiatrist and, since then, is using desvenlafaxine, receiving psychotherapy and attending the spiritual healing depression treatment.

We evaluated this patient in January 2013 (5 months after beginning the spiritual treatment). The following dialog is supposed to have occurred between the counseling medium and the obsessor spirit during a disobsession session (January 2013):

Obsessor Spirit: "I am a little bit better, but I am still depressed"

Counseling medium: "I am glad you are better. The good spirits will bring you medicine. Follow them"

Obsessor Spirit: "I don't know. I have been here so many times. I believe I should return here again another time"

Counseling medium: "No problem. If you think you should return, we will wait for you here. Now, why don't you follow the good Spirits?"

End of medium communication.

Below, we describe the clinical evaluation made after the 'Spiritual healing' session (January 2013):

Patient reported no depressive symptoms (according to DSM IV criteria) and scored 4 (four) in the Beck Depression Inventory [(BDI)(Beck et al., 1988) = Minimal].

We have also assessed the Credibility/Expectancy questionnaire (Deville & Borkovec, 2000) (to assess therapy credibility and client expectancy for improvement). The answers were:

**Estudo II**

Question: At this point, how logical does the therapy offered to you seem?

Answer: 9 (very logical)

Question: At this point, how successfully do you think this treatment will be in reducing your symptoms?

Answer: 9 (Very useful)

Question: How confident would you be in recommending this treatment to a friend who experiences similar problems?

Answer: 9 (very confident)

By the end of the therapy period, how much improvement in your symptoms do you think will occur?

Answer: 80%

Summary: Patient with remitted depression (based on DSM IV criteria and BDI) and with high expectancy for improvement.

*Case 2:*

Female, 26 years old, married. She was identified with depressive symptoms in May 2012 by a psychologist (Depressed mood most of the day, diminished interest or pleasure in all activities, Significant weight loss when not dieting, decrease in appetite nearly every day, excessive guilt and diminished ability to think or concentrate) and was referred to a general practitioner (GP). The GP diagnosed depression and prescribed a fitoherapeutic antidepressant (*Hipericum Perforatum*) that she has been using for 5 months. In addition, she had received a brief psychotherapy (for 3 months). In November 2012, she started to attend the spiritual healing depression treatment at FEESP.

We have evaluated this patient in January 2013 (2 months after beginning the spiritual healing treatment).

**Estudo II**

Spirit communication during disobsession session (January 2013):

Obsessor Spirit: "I am dizzy"

Counseling medium: "Trust the good Spirits ! They will talk to you. Don't be afraid !"

Obsessor spirit: "I am confused"

Counseling medium: "Trust ... because you deserve! Go with them in peace.

Thank you in the name of Jesus"

End of communication.

Clinical evaluation (January 2013):

Patient had no more depressive symptoms (according to DSM IV criteria) and scored 6 (six) in the Beck Depression Inventory (BDI) (Beck et al., 1988) = Minimal.

We have also assessed the Credibility/Expectancy questionnaire (Deville & Borkovec, 2000) (to assess therapy credibility and client expectancy for improvement). The answers were:

Question: At this point, how logical does the therapy offered to you seem?

Answer: 9 (very logical)

Question: At this point, how successfully do you think this treatment will be in reducing your symptoms?

Answer: 9 (Very useful)

Question: How confident would you be in recommending this treatment to a friend who experiences similar problems?

Answer: 9 (very confident)

By the end of the therapy period, how much improvement in your symptoms do you think will occur?

## Estudo II

Answer: 90%

Summary: Patient with remitted depression (based on DSM IV criteria and BDI) and with high expectancy for improvement.

### *Case reports analyses:*

It is interesting to notice that both patients presented their depression remission just after the disobsession sessions, suggesting the importance of the role of the spiritual treatment in the recovery. However, since both patients were still using antidepressants, the possible contribution of the pharmacological action to the complete recover of the symptoms cannot be ruled out. Another possible interpretation is that both patients have very high expectancy of improvement (placebo effect).

We have also identified that the 'Obsessor Spirits' did not mention patients' names and did not seem to attempt any harm to the patients. According to FEESP workers, this could happen because the Spirit may not want to do any harm to the patient. However, the Spirit and the patient have an affinity of thinking and could connect with each other. Since the Spirit is suffering and is confused, 'he' can 'disturb' patient's mental health.

## **Discussion**

In the present study, we describe a model of spiritual healing in a religious based setting of Kardec Spiritism in Brazil. Although sparsely discussed in the scientific literature, spiritual complementary therapy seems to be more common than we would expect (Ellison, Bradshaw, & Roberts, 2012; Lucchetti et al., 2013; Mao et al., 2010) and to have important implications for health care.

## Estudo II

Noteworthy, there is a high use of complementary therapies in Brazil and patients usually search for new treatments for their conditions (Sousa, Bodstein, Tesser, Santos Fde, & Hortale, 2012). Furthermore, since access for any mental health care with psychotherapy and/or medication is sometimes limited, other treatment resources are sought by patients. Within this context, religious temples are visited by a large proportion of people, because they are special environments where people seek help for spiritual, social, physical, or financial problems. These temples could act as a source of counseling, comfort and relief.

Integrating spiritual or religious interventions in clinical treatments could be a very important therapeutic window for a better adherence to treatment and better outcomes (de Almeida & Moreira-Almeida, 2009; DeHaven et al., 2004). Considering even worse health access in developing countries, religious treatments may be cost-effective interventions, playing a role in mental health management.

In addition, patients often believe spiritual needs are important to be considered by mental health care professionals, but only 10-20% of physicians address this issue in clinical practice (Koenig, 2009; Lucchetti, Lucchetti, Badan-Neto et al., 2011).

Concerning the complementary Spiritist therapies used, a recent systematic review showed that science is indirectly indicating that some of these therapies can be associated to better health outcomes (Lucchetti, Lucchetti, Bassi et al., 2011).

However, it is clear that these possibilities must be evaluated with caution. Most religious services do not have qualified personnel to evaluate mental

## Estudo II

health problems and identify important issues such as risk of suicide and improper behaviors.

Another important concern is the discontinuation of treatment (Borras et al., 2007). Some patients feel so confident with the spiritual assistance that may stop their medication which could have unpredictable outcomes for their health. In this Spiritist center, workers always address these questions with their patients, highlighting the importance of medication and the concomitant treatment with a psychiatrist, which is in line with a previous study carried out in Spiritist hospitals (Lucchetti et al., 2012).

The negative coping is another important issue that should be brought. When a concept of a punitive god is delivered to the patient, it could lead to guilty and frustration and therefore, bad outcomes (Peres & Lucchetti, 2010). Likewise, when a patient is labeled by the religious community as a weak/faithless person (considering it as the inner cause of the suffering) it could have severe repercussions.

### **Limitations**

This descriptive study carries some limitations that should be considered: First, little is known about the efficacy of 'spiritual healing' in diverse cultures worldwide and few scientific studies have assessed these interventions. Thus, the present study is an effort to describe how this particular spiritual treatment runs. Second, this is a descriptive study, not allowing evaluation of treatment efficacy and outcomes. Third, we have described only one Brazilian Spiritist institution. Despite being one of the most known institutions in Brazil, we could not generalize these findings to all Spiritist treatments. Forth, we have reported only two cases. Possibly, other cases could not achieve the same



**Estudo II**

success of these two. In addition, we could not isolate the role of the spiritual healing alone, since both patients were using antidepressants.

**Future directions**

Future research would be necessary to identify other religious, spiritual, cultural treatments and interventions which shall improve our understanding of the available practices used by patients. Recognizing the treatments used and measure the efficacy and 'adverse effects' of spiritual interventions could shed light on new interventions. Furthermore, future clinical trials must compare the effect of regular medical treatment alone against regular medical treatment with spiritual interventions.

**Funding**

Funding for this study was provided by São Paulo Medical Spiritist Association through a grant from Americo Bairral foundation, São Paulo.

**Acknowledgements:**

We would also like to thank Marjorie Aun for providing us figure 3.

## Estudo II

Figure 1: Physical amenities of 'Federação Espírita de São Paulo'



A – Main building; B – Spiritual healing depression treatment building; C and D – 80-seat room for the lecture

## Estudo II

Figure 2: Spiritual interventions in FEESP.



A – Educational and Gospel lectures; B – ‘Disobsession group’. Patient was asked to pray from himself; C – disobsession group starts its work without the presence of the patient; D and E - ‘Passe group’. a worker apply the ‘passe’ (laying on of hands) in the patient; F – ‘fraternal assistance’. Patient is re-evaluated, advised to think positively, pray and to cultivate their spirituality at home.

## Estudo II

Figure 3: Figure representing the process of disobsession according to the Spiritism (by Marjorie Aun).

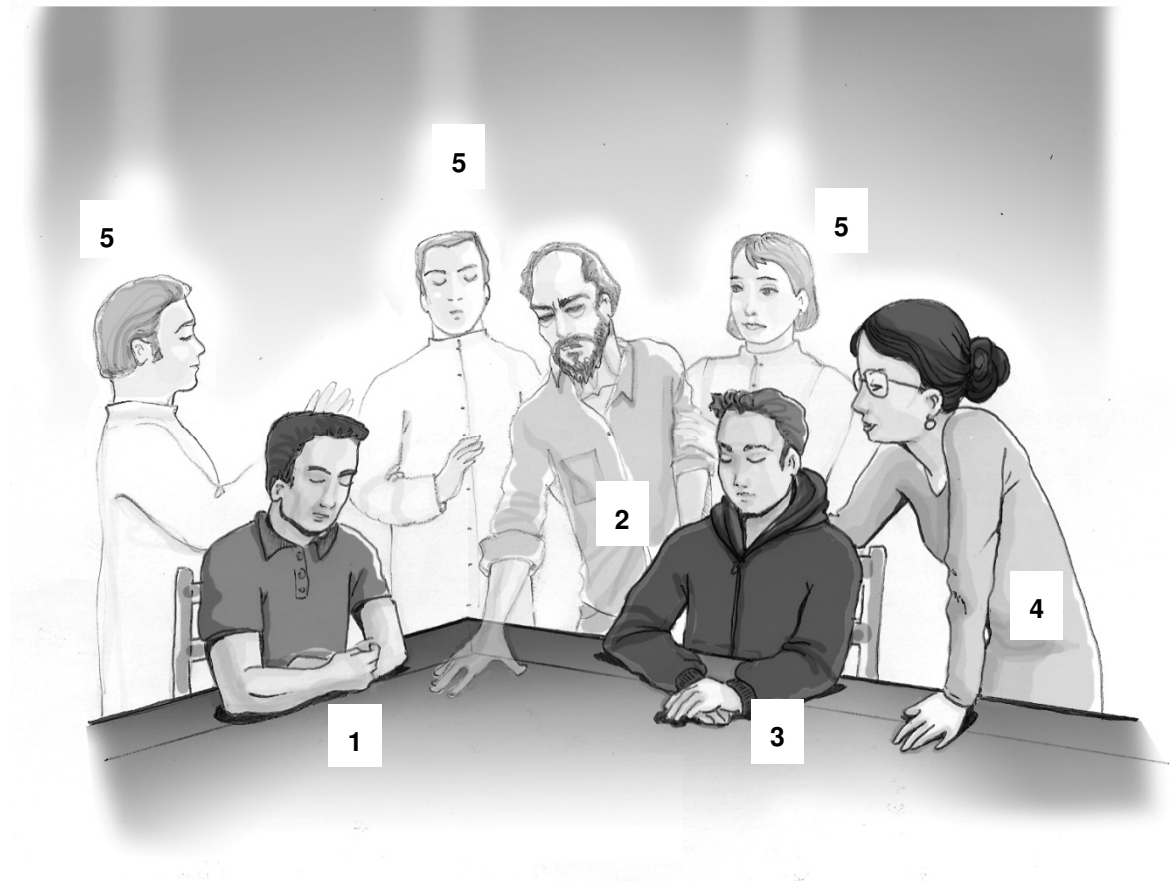

Legend(Xavier & Vieira, 2002):

1. Irradiation: members of the group who send vibrations of love and tranquility to all those who suffer
2. Obsessor spirit: causes the obsession
3. Trance medium: Medium who incorporates the suffer spirit
4. Counseling medium: responsible for counseling addressing the unhappy spirit manifesting through the trance mediums
5. Spiritual mentors (spirits): guide the session, sustain the harmony of the meeting and protect the strength of all working mediums.

## Estudo II

### References:

- Akincigil, A., Olfson, M., Siegel, M., Zurlo, K. A., Walkup, J. T., & Crystal, S. (2012). Racial and ethnic disparities in depression care in community-dwelling elderly in the United States. *Am J Public Health, 102*(2), 319-328. doi: 10.2105/AJPH.2011.300349 [doi]
- Beck, Aaron T, Steer, Robert A, & Carbin, Margery G. (1988). Psychometric properties of the Beck Depression Inventory: Twenty-five years of evaluation. *Clinical psychology review, 8*(1), 77-100.
- Borras, L., Mohr, S., Brandt, P. Y., Gillieron, C., Eytan, A., & Huguelet, P. (2007). Religious beliefs in schizophrenia: their relevance for adherence to treatment. *Schizophr Bull, 33*(5), 1238-1246. doi: sbl070 [pii] 10.1093/schbul/sbl070 [doi]
- Bragdon, E. (2005). Spiritist healing centers in Brazil. *Seminars in Integrative Medicine, 3*(2), 67-74.
- D'Silva, S., Poscablo, C., Habousha, R., Kogan, M., & Kligler, B. (2012). Mind-body medicine therapies for a range of depression severity: a systematic review. *Psychosomatics, 53*(5), 407-423. doi: S0033-3182(12)00075-8 [pii] 10.1016/j.psych.2012.04.006 [doi]
- Datafolha - Opinião Pública. (2007). [http://datafolha.folha.uol.com.br/po/ver\\_po.php?session=446](http://datafolha.folha.uol.com.br/po/ver_po.php?session=446)
- de Almeida, A.A.S., & Moreira-Almeida, A. (2009). Inácio Ferreira: institutionalizing the integration of medicine and paranormal

## Estudo II

phenomena. *Journal of the Society for Psychological Research*, 73(897), 223-230.

DeHaven, M. J., Hunter, I. B., Wilder, L., Walton, J. W., & Berry, J. (2004). Health programs in faith-based organizations: are they effective? *Am J Public Health*, 94(6), 1030-1036. doi: 94/6/1030 [pii]

Dein, S., Cook, C. C., & Koenig, H. (2012). Religion, spirituality, and mental health: current controversies and future directions. *J Nerv Ment Dis*, 200(10), 852-855. doi: 10.1097/NMD.0b013e31826b6d1e [doi] 00005053-201210000-00006 [pii]

Devilly, Grant J, & Borkovec, Thomas D. (2000). Psychometric properties of the credibility/expectancy questionnaire. *Journal of behavior therapy and experimental psychiatry*, 31(2), 73-86.

Ellison, C. G., Bradshaw, M., & Roberts, C. A. (2012). Spiritual and religious identities predict the use of complementary and alternative medicine among US adults. *Prev Med*, 54(1), 9-12. doi: S0091-7435(11)00335-5 [pii]

10.1016/j.ypped.2011.08.029 [doi]

FEB. (2009). What's Spiritist Education? Retrieved March 14, 2009, from [www.spiritisteducation.net/WhatisSpiritistEducation.pdf](http://www.spiritisteducation.net/WhatisSpiritistEducation.pdf)

Gonzalez, H. M., Vega, W. A., Williams, D. R., Tarraf, W., West, B. T., & Neighbors, H. W. (2010). Depression care in the United States: too little for too few. *Arch Gen Psychiatry*, 67(1), 37-46. doi: 67/1/37 [pii]

10.1001/archgenpsychiatry.2009.168 [doi]

Harris, P. E., Cooper, K. L., Relton, C., & Thomas, K. J. (2012). Prevalence of complementary and alternative medicine (CAM) use by the general

## Estudo II

- population: a systematic review and update. *Int J Clin Pract*, 66(10), 924-939. doi: 10.1111/j.1742-1241.2012.02945.x [doi]
- Kardec, A. (1864). *O Evangelho Segundo o Espiritismo* [The Gospel According to Spiritism]. Araras, São Paulo: Instituto de Difusão Espirita.
- Kardec, A. (1998). *Spirits' Book*: Kessinger Publishing.
- Koenig, H. G. (2009). Research on religion, spirituality, and mental health: a review. *Can J Psychiatry*, 54(5), 283-291.
- Lim, Stephen S, Vos, Theo, Flaxman, Abraham D, Danaei, Goodarz, Shibuya, Kenji, Adair-Rohani, Heather. (2013). A comparative risk assessment of burden of disease and injury attributable to 67 risk factors and risk factor clusters in 21 regions, 1990–2010: a systematic analysis for the Global Burden of Disease Study 2010. *The Lancet*, 380(9859), 2224-2260.
- Lucchetti, G., Aguiar, P. R., Braghetta, C. C., Vallada, C. P., Moreira-Almeida, A., & Vallada, H. (2012). Spiritist psychiatric hospitals in Brazil: integration of conventional psychiatric treatment and spiritual complementary therapy. *Cult Med Psychiatry*, 36(1), 124-135. doi: 10.1007/s11013-011-9239-6 [doi]
- Lucchetti, G., Braguetta, C. C., Vallada, C., & Vallada, H. (2013). Exploring the acceptance of religious assistance among patients of a psychiatric hospital. *Int J Soc Psychiatry*, 59(4), 311-317. doi: 0020764011433628 [pii]
- 10.1177/0020764011433628 [doi]
- Lucchetti, G., Lucchetti, A. G., Badan-Neto, A. M., Peres, P. T., Peres, M. F., Moreira-Almeida, A. (2011). Religiousness affects mental health, pain

## Estudo II

- and quality of life in older people in an outpatient rehabilitation setting. *J Rehabil Med*, 43(4), 316-322. doi: 10.2340/16501977-0784 [doi]
- Lucchetti, G., Lucchetti, A. L., Bassi, R. M., & Nobre, M. R. (2011). Complementary spiritist therapy: systematic review of scientific evidence. *Evid Based Complement Alternat Med*, 2011, 835945. doi: 10.1155/2011/835945 [doi]
- Mao, J. J., Cronholm, P. F., Stein, E., Straton, J. B., Palmer, S. C., & Barg, F. K. (2010). Positive changes, increased spiritual importance, and complementary and alternative medicine (CAM) use among cancer survivors. *Integr Cancer Ther*, 9(4), 339-347. doi: 9/4/339 [pii] 10.1177/1534735410387419 [doi]
- Moreira-Almeida, A., Silva de Almeida, A. A., & Neto, F. L. (2005). History of 'Spiritist madness' in Brazil. *Hist Psychiatry*, 16(61 Pt 1), 5-25.
- Ni, H., Simile, C., & Hardy, A. M. (2002). Utilization of complementary and alternative medicine by United States adults: results from the 1999 national health interview survey. *Med Care*, 40(4), 353-358.
- Pan, S. Y., Gao, S. H., Zhou, S. F., Tang, M. K., Yu, Z. L., & Ko, K. M. (2012). New perspectives on complementary and alternative medicine: an overview and alternative therapy. *Altern Ther Health Med*, 18(4), 20-36.
- Peres, M. F., & Lucchetti, G. (2010). Coping strategies in chronic pain. *Curr Pain Headache Rep*, 14(5), 331-338. doi: 10.1007/s11916-010-0137-3 [doi]
- Schumann, C., Stroppa, A., & Moreira-Almeida, A. (2012). The contribution of faith-based health organisations to public health. *International Psychiatry*, 8(3), 62-64.



**Estudo II**

Sharma, P., Charak, R., & Sharma, V. (2009). Contemporary perspectives on spirituality and mental health. *Indian J Psychol Med*, 31(1), 16-23. doi: 10.4103/0253-7176.53310 [doi]

IJPsyM-31-16 [pii]

Somain, R. (2012). Religiões no Brasil em 2010. *Confins. Revue franco-brésilienne de géographie/Revista franco-brasilera de geografia*, (15). <http://confins.revues.org/7785>

Sousa, I. M., Bodstein, R. C., Tesser, C. D., Santos Fde, A., & Hortale, V. A. (2012). Integrative and complementary health practices: the supply and production of care in the Unified National Health System and in selected municipalities in Brazil. *Cad Saude Publica*, 28(11), 2143-2154. doi: S0102-311X2012001100014 [pii]

Tindle, H. A., Davis, R. B., Phillips, R. S., & Eisenberg, D. M. (2005). Trends in use of complementary and alternative medicine by US adults: 1997-2002. *Altern Ther Health Med*, 11(1), 42-49.

Xavier, Francisco Candido. (1941/1999). *O Consolador*. Rio de Janeiro: FEB.

Xavier, Francisco Candido, & Vieira, Waldo. (2002). *Disobsession: Preparation for a counseling meeting*. New York: Spiritist Alliance for books.

## Conclusão Final

### 9. Conclusão Final:

A presente dissertação procurou contribuir para uma melhor compreensão do conhecimento sobre a terapia complementar religiosa espírita. As principais contribuições foram:

Primeiro, trata-se do primeiro estudo que avaliou o perfil dos centros espíritas de São Paulo de uma forma mais geral e sistematizada, pois estudos anteriores basearam-se em relatos de grupos específicos.

Segundo, utiliza-se de uma metodologia quantitativa associada a uma abordagem qualitativa permitindo uma expressão mais livre dos respondentes, sem interferir na característica quantitativa.

Terceiro, apresentou as características de organização e funcionamento de um grupo que, apesar de ter um papel importante na saúde brasileira, ainda é pouco relatado na literatura científica nacional e internacional.

Anexos

## 10. Anexos

**Figura 1: Fluxograma dos critérios de inclusão e exclusão**

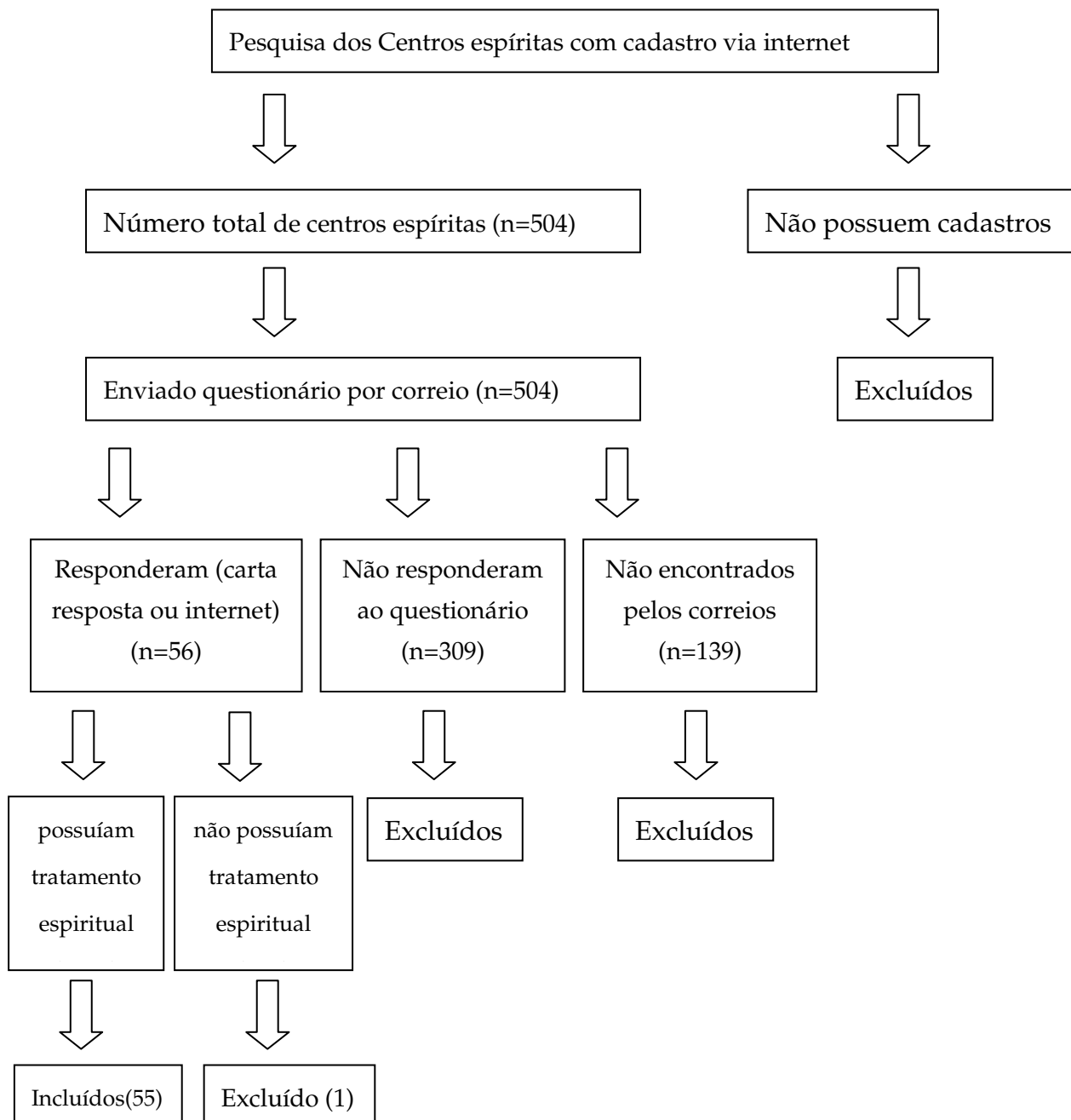

## Anexos

**Figura 2:** Dados de questionário respondido pelo site [www.amesaopaulo.org.br](http://www.amesaopaulo.org.br)



Dados da pesquisa: 55 - CNPJ: 0 - [Página Principal](#)

Nome do Centro: [REDACTED]  
 e-mail: [REDACTED]  
 Endereço: [REDACTED]  
 Telefone: [REDACTED]

**Dia/Hora Atend:** 3 FEIRAS E 5 FEIRAS- ÀS 20 HS E SÁB ÀS 9:15 HS **Tempo de Existência:** 30 ano(s)

**Vínc. Associação?** SIM **Qual? :** ALINAÇA ESPÍRIT

**Nr. Voluntários:** 80 **Nr. Contratados:** 0 **Nr. Médicos:** 0 **Nr. Freqüentadores:** 200 **Nr. tratados:** 100

**Atendim. Fraterno?** SIM **Nr. Pessoas atendidas:** 20

**Desobessão?** SIM **Nr. Sessões:** 2 **Tempo recomendado:** 4 **Nr. Pessoas atendidas:** 20

**Água Fluidificada?** SIM **Orientação:** Os assistidos trazem suas garrafas que é fluidificada durante os passes.

**Tempo de tratamento:** 0 **Quantidade de água usada:** 0(litros) **Veze ao dia:** 0

**Passes?** SIM **Tipos de Passes:** MAGNÉTICO E ESPIRITUAL **Frequência:** 1 VEZ POR SEMANA **Duração:** 4 SEMANAS **Nr. Pessoas atendidas:** 100

**Preces?** SIM **Orientação:** Nas entrevistas e preleções

**Evangelho no lar?** SIM **Leitura recomendada:** Nas entrevistas e preleções

**Vibr/Irradiação?** NÃO **Sessões em média por semana:** 0 **Nr. Pessoas atendidas:** 0

**Cirurgia Espiritual?** NÃO **Nro de médiuns:** 0 **Incorpora um espírito?:** --- **Qual?**

**Outros espíritos:** --- **Espírito líder:** **Nr. Pessoas atendidas:** 0

**Corfes?** ---

**Procedimento:**

**Recomendações:**

**Desenv. Mediúnico?** SIM

**Como é feito?** Na parte prática do curso de médiuns, nos trabalho

**Outros Tipos de assist:** Na parte prática do curso de médiuns, nos trabalhos específicos ( pinturas, cantos, grupos)

**Cursos?** SIM **Quais? :** ESCOLA DE APRENDIZES DO EVANGELHO, VIVÊNCIA DA DOUTRINA ESPÍRITA, , ,

**Cursos de médium?** Sim, seguimos as orientações do Edgard Armond **Palestras? SIM Relac. à saúde? NÃO Quais temas?**

**Evang. infantil?** SIM **Assistência Social? SIM**

**Que tipo de assistência social é oferecida?**

**Grupo de Gestante com ou sem enxoval:** NÃO **Odontólogo:** NÃO

**Creche:** NÃO **Farmácia:** NÃO

**Instituição Asilar:** NÃO **Visita a enfermos:** NÃO

**Cesta básica à famílias carentes:** NÃO **Grupo de apoio relacionados a aborto:** NÃO

**Alimento p/ morad. de rua e/ou pessoas carentes:** SIM **Grupo de apoio relacionados a suicídio:** NÃO

## Anexos

**Figura 3:** Localização dos centros incluídos no estudo nos bairros do município de São Paulo



## Anexos

**Tabela 1:** Artigos sobre a relação entre “Saúde e espiritismo” disponíveis no Pubmed e publicados nos últimos 30 anos

| Autor, ano                   | Campo          | País                    | Objetivo  | Resultados  |
|------------------------------|----------------|-------------------------|---|---|
| Neto AFP et al., 2012        | Psiquiatria    | Brasil                  | Analisar as características do tratamento espírita racional e científico cristão à doença mental e as estratégias que Luiz de Mattos adotou para defender sua forma de tratamento | Espiritismo racional e científico cristão estabeleceu embates ideológicos constantes com a medicina oficial. Luiz de Mattos e outros espíritas, conseqüentemente, eram vistos como perigosos rivais, que deveriam ser desacreditados e silenciados  |
| Lucchetti et al., 2012       | Psiquiatria    | Brasil                  | Descrever o uso de terapias espirituais e as características estruturais de seis hospitais espíritas brasileiros  | Os hospitais espíritas no Brasil utilizam uma abordagem integrativa para o tratamento das doenças psiquiátricas, associando tratamentos convencionais com terapias espirituais espíritas  |
| Lucchetti et al., 2011       | Medicina geral | Brasil                  | Apresentar uma revisão sistemática da literatura científica sobre prece, imposição de mãos, água magnetizada, caridade, educação espiritual e desobsessão                         | A ciência está indiretamente demonstrando que algumas dessas terapias podem estar associadas a melhores desfechos de saúde e outras ainda não foram investigadas de forma rigorosa  |
| Jabert et al., 2011          | Psiquiatria    | Brasil                  | Analisar os prontuários médicos de uma instituição para saúde mental, dirigida por uma associação de seguidores do espiritismo de orientação kardecista                           | Os autores enfatizam o aspecto multidimensional da experiência da loucura, tomando-a como acontecimento sociocultural capaz de produzir diferentes análises e interpretações por grupos heterogêneos de atores sociais, que irão interpretá-la a partir de seus sistemas próprios de significação e entendimento. |
| Espirito Santo, 2010         | Psiquiatria    | Cuba                    | Investigar as noções de saúde e doença entre um grupo de médiuns espíritas em Havana: a <i>Sociedad de Estudios Psicologicos Amor y Caridad Universal</i> .                       | O desenvolvimento da mediunidade não seria só terapêutico mas também profilático. As existências dos indivíduos seriam 'quimicamente' e 'psicologicamente' unidas aos seus espíritos protetores.  |
| Moreira-Almeida et al., 2009 | Psiquiatria    | Brasil e Porto Rico     | Avaliar as perspectivas culturais e psicossociais da expressão dos sintomas psicóticos e o tratamento da esquizofrenia promovidos pelo espiritismo                                | As crenças do médiuns espíritas sobre os sintomas psicóticos diferem substancialmente dos constructos da psiquiatria convencional. Eles costumam a frequentemente obter resultados positivos em pacientes com sintomas psicóticos   |
| Moreira-Almeida et al., 2008 | Psiquiatria    | Brasil e Estados Unidos | Avaliar similaridades e diferenças entre médiuns espíritas brasileiros e pacientes com transtornos dissociativos norte-americanos.  | Médiuns diferem de transtornos dissociativos por terem melhor ajustamento social, menor prevalência de distúrbios psiquiátricos, menor uso de serviços de saúde mental, menor prevalência de abuso sexual na infância e menos sintomas de personalidade borderline  |
| Moreira-Almeida et al., 2007 | Psiquiatria    | Brasil                  | Definir o perfil sociodemográfico e a saúde mental em médiuns espíritas   | Médiuns incluídos no estudo possuem um nível socioeconômico maior, menor prevalência de distúrbios mentais e melhor ajustamento social. O processo mediúnico foi caracterizado com experiências dissociativas mas essas não foram relacionadas a transtornos mentais.   |

## Anexos

| <b>Autor, ano</b>            | <b>Campo</b>   | <b>País</b>             | <b>Objetivo</b>   | <b>Resultados</b>   |
|------------------------------|----------------|-------------------------|---|---|
| Moreira-Almeida et al., 2005 | Psiquiatria    | Brasil                  | Artigo revisa o texto de quatro autores espíritas e suas visões sobre os transtornos mentais: Allan Kardec, Bezerra de Menezes, Inácio Ferreira e Joanna de Ângelis | Apontam para um modelo espiritual sem rejeitar os modelos biológicos, sociais e psicológicos; O modelo etiológico espírita inclui a influência negativa dos espíritos desencarnados (obsessão) ou traumas vividos nas outras vidas. Complementado a terapia convencional, o modelo espírita recomenda: desobsessão, passes, prece e viver de acordo com os princípios morais.                               |
| Moreira-Almeida et al., 2005 | Psiquiatria    | Brasil                  | Revisar a "Loucura Espírita" vista por grandes psiquiatras daquele tempo  | Autores discutem os fatores epistemológicos que contribuíram para o conflito entre medicina e Espiritismo   |
| Greenfield, 1992             | Transcultural  | Brasil e Estados Unidos | Examinar o tratamento de pacientes por um grupo de "curadores" espíritas no sul do Brasil   | O tratamento difere do espiritismo tradicional por envolver a técnica chamada apometria e pela incorporação de espíritos Afro-brasileiros que costumam causar os sintomas do paciente.<br><br>Este grupo parece envolver classes média e baixa levando a um significado terapêutico que, em muitos casos, leva a cura e um sentimento de segurança que acompanha aqueles que pertencem a um grupo religioso |
| Hohmann et al., 1990         | Psiquiatria    | Porto Rico              | Analisar a prevalência do uso de "curadores" espíritas em Porto Rico, além da associação entre espiritismo e transtornos psiquiátricos                              | Aqueles que visitam o centro espírita possuíam menor renda, trabalhavam fora de casa, procuravam mais serviços de saúde mental por problemas emocionais e possuíam mais sintomas depressivos leves.   |
| Koss, 1987                   | Psiquiatria    | Porto Rico              | Comparar as expectativas e os desfechos em saúde de pacientes atendidos em serviços de saúde mental e centros espíritas   | Os pacientes do centro espírita tiveram maiores expectativas. Ambos os grupos tiveram mesma duração e severidade dos sintomas. Os pacientes de centros espíritas tiveram melhores desfechos mas isso pode ter sido ocasionado pela maior expectativa dos mesmos   |
| Greenfield, 1987             | Medicina Geral | Brasil e Estados Unidos | Avaliar os procedimentos realizados nas chamadas cirurgias espirituais sem anestesia ou antissépticos por dois médiuns espíritas brasileiros                        | O autor aponta que os médiuns que realizam as cirurgias espirituais trazem significado e segurança em tempos de modernização da sociedade   |



## Anexos

**Tabela 2:** Quantidade de dias de funcionamento dos centros espíritas avaliados

| <b>Dias de funcionamento</b> | <b>n(%)</b> |
|------------------------------|-------------|
| 1 vez na semana              | 4 (7,3%)    |
| 2 vezes na semana            | 5 (9,1%)    |
| 3 vezes na semana            | 13 (23,6%)  |
| 4 vezes na semana            | 9 (16,4%)   |
| 5 vezes na semana            | 9 (16,4%)   |
| 6 vezes na semana            | 10 (18,2%)  |
| 7 vezes na semana            | 5 (9,1%)    |

## Anexos

**Tabela 3:** Principais atividades e assistências oferecidas pelos centros espíritas avaliados

| <b>Assistências oferecidas</b>  | <b>n(%)</b> |
|---|-------------|
| Atendimento Fraternal / entrevista inicial / orientação   | 54 (98.2%)  |
| Desobsessão   | 51 (92.7%)  |
| Água Fluidificada   | 43 (78.2%)  |
| Passes  | 55 (100%)   |
| Preces  | 53 (96.4%)  |
| Evangelho no lar / leitura  | 54 (98.2%)  |
| Vibração / Irradiação   | 48 (87.3%)  |
| Cirurgia Espiritual sem cortes  | 3 (5.5%)    |
| Cirurgia Espiritual com cortes  | 0 (0.0%)    |
| Prescrições espirituais de medicamentos alopáticos  | 0 (0.0%)    |
| Prescrições de espirituais de outros medicamentos (homeopatia, fitoterápicos, pomadas naturais) | 4 (7.3%)    |
| Cursos  | 47 (85.5%)  |
| Desenvolvimento Mediúnico   | 51 (92.7%)  |
| Palestras   | 53 (96.4%)  |
| Palestras c/ temas relacionados à saúde   | 35 (63.6%)  |
| Evangelização infantil  | 45 (81.8%)  |
| Assistência Social  | 50 (90.9%)  |
| - Grupo de Gestante   | 27 (49.1%)  |
| - Creche  | 9 (16.4%)   |
| - Instituição Asilar  | 2 (3.6%)    |
| - Cesta básica  | 44 (80%)    |
| - Alimentação para moradores de rua   | 17 (30.9%)  |
| - Sacola de Natal   | 41 (74.5%)  |

**Anexos**

---

|  |            |
|--|------------|
| - Atendimento Médico                       | 10 (18.2%) |
| - Psicólogo                                | 12 (21.8%) |
| -Odontológico                              | 6 (10.9%)  |
| - Farmácia                                 | 4 (7.3%)   |
| -Visita a enfermos                         | 19 (34.5%) |
| - Grupo de apoio contra o aborto           | 2 (3.6%)   |
| - Grupo de apoio ao suicida                | 2 (3.6%)   |
| - Grupo de apoio a perda de entes queridos | 7 (12.7%)  |

---

## Anexos

**Tabela 4:** Principais motivos de procura aos centros espíritas referidos pelos dirigentes dos centros espíritas

| <b>Principais motivos para procurar o centro espírita</b> | <b>n</b> | <b>% dos centros que citaram esta categoria</b> | <b>% do total de citações</b> |
|---|----------|---|-------------------------------|
| Problemas de Saúde  | 38       | 70,4%   | 15,5%                         |
| Dificuldade de relacionamento familiar/Pessoal            | 35       | 64,8%   | 14,3%                         |
| Problemas espirituais/mediunidade                         | 35       | 64,8%   | 14,3%                         |
| Dependência Química                                       | 20       | 37,0%   | 8,2%                          |
| Perda de entes queridos                                   | 18       | 33,3%   | 7,3%                          |
| Saúde mental  | 16       | 29,6%   | 6,5%                          |
| Depressão   | 15       | 27,8%   | 6,1%                          |
| Conhecer o Espiritismo                                    | 15       | 27,8%   | 6,1%                          |
| Problemas financeiros                                     | 14       | 25,9%   | 5,7%                          |
| Outros  | 13       | 24,1%   | 5,3%                          |
| Problemas relacionados ao trabalho                        | 11       | 20,4%   | 4,5%                          |
| Busca pela parte Social oferecida no Centro               | 6        | 11,1%   | 2,4%                          |
| Insônia   | 3        | 5,6%  | 1,2%                          |
| Por indicação   | 2        | 3,7%  | 0,8%                          |
| Suicídio  | 2        | 3,7%  | 0,8%                          |
| Síndrome do Pânico  | 2        | 3,7%  | 0,8%                          |

## Anexos

**Tabela 5:** Principais motivos de procura aos centros espíritas referidos pelos dirigentes dos centros espíritas (baseado na resposta do problema principal)

| <b>Principais motivos para procurar (problema 1)</b> | <b>n</b> | <b>%</b> |
|--|----------|----------|
| Dificuldade de relacionamento familiar/Pessoal       | 14       | 25,93%   |
| Problemas espirituais/mediunidade                    | 9        | 16,67%   |
| Problemas de Saúde                                   | 6        | 11,11%   |
| Perda de entes queridos                              | 5        | 9,26%    |
| Outros   | 5        | 9,26%    |
| Saúde mental   | 4        | 7,41%    |
| Problemas financeiros                                | 3        | 5,56%    |
| Depressão  | 3        | 5,56%    |
| Conhecer o Espiritismo                               | 2        | 3,70%    |
| Dependência Química                                  | 2        | 3,70%    |
| Busca pela parte Social oferecida no Centro          | 1        | 1,85%    |
| Total geral  | 54       | 100,00%  |

## Anexos

**Tabela 6:** Principais motivos de procura por problemas de saúde aos centros espíritas referidos pelos dirigentes dos centros espíritas

| <b>Principais problemas de saúde para procurar o centro espírita</b> | <b>n</b> | <b>% dos centros que citaram esta categoria</b> | <b>% do total de citações</b> |
|--|----------|---|-------------------------------|
| Depressão  | 23       | 45,1%   | 11,8%                         |
| Câncer   | 22       | 43,1%   | 11,3%                         |
| Doenças em Geral   | 17       | 33,3%   | 8,7%                          |
| Saúde Mental   | 14       | 27,5%   | 7,2%                          |
| Dor crônica  | 13       | 25,5%   | 6,7%                          |
| Insônia  | 11       | 21,6%   | 5,6%                          |
| Dependência Química  | 10       | 19,6%   | 5,1%                          |
| Sintomas depressivos   | 9        | 17,6%   | 4,6%                          |
| Não relacionados diretamente à saúde                                 | 9        | 17,6%   | 4,6%                          |
| Doença terminal  | 7        | 13,7%   | 3,6%                          |
| Síndrome do Pânico   | 7        | 13,7%   | 3,6%                          |
| Outros   | 6        | 11,8%   | 3,1%                          |
| Osteomuscular (coluna )  | 6        | 11,8%   | 3,1%                          |
| Pré e pós-cirúrgico  | 6        | 11,8%   | 3,1%                          |
| Doença Ginecológica/ Infertilidade                                   | 5        | 9,8%  | 2,6%                          |
| Cardiovascular   | 5        | 9,8%  | 2,6%                          |
| Doença Reumática   | 3        | 5,9%  | 1,5%                          |
| Doenças Neurológicas   | 3        | 5,9%  | 1,5%                          |
| Diabetes   | 3        | 5,9%  | 1,5%                          |
| Sintomas Psiquiátricos   | 3        | 5,9%  | 1,5%                          |
| HIV  | 3        | 5,9%  | 1,5%                          |
| Doenças crônicas   | 2        | 3,9%  | 1,0%                          |
| Alergia  | 2        | 3,9%  | 1,0%                          |
| Transtorno Bipolar   | 2        | 3,9%  | 1,0%                          |
| Esquizofrenia  | 2        | 3,9%  | 1,0%                          |
| Busca por tratamento complementar                                    | 2        | 3,9%  | 1,0%                          |

## Anexos

**Tabela 7:** Principais motivos por problemas de saúde de procura aos centros espíritas referidos pelos dirigentes dos centros espíritas (baseado na resposta do problema principal)

| <b>Principais problemas de saúde para procurar (problema 1)</b> | <b>n</b> | <b>%</b> |
|---|----------|----------|
| Depressão   | 17       | 33,33%   |
| Saúde Mental  | 6        | 11,76%   |
| Câncer  | 5        | 9,80%    |
| Doenças em Geral  | 4        | 7,84%    |
| Dor crônica   | 4        | 7,84%    |
| Doença terminal   | 2        | 3,92%    |
| Doenças crônicas  | 2        | 3,92%    |
| Sintomas depressivos  | 1        | 1,96%    |
| Dependência Química   | 1        | 1,96%    |
| Outros  | 1        | 1,96%    |
| Doenças Neurológicas  | 1        | 1,96%    |
| Pré e pós cirúrgico   | 1        | 1,96%    |
| Busca por tratamento complementar                               | 1        | 1,96%    |
| Síndrome do Pânico  | 1        | 1,96%    |
| Insônia   | 1        | 1,96%    |
| Transtorno Bipolar  | 1        | 1,96%    |
| Não relacionados diretamente à saúde                            | 1        | 1,96%    |
| Osteomuscular (coluna )   | 1        | 1,96%    |
| Total geral   | 51       | 100,00%  |

## Anexos

**Tabela 8:** Principais motivos por problemas de saúde mental de procura aos centros espíritas referidos pelos dirigentes dos centros espíritas

| <b>Principais motivos de saúde mental</b> | <b>n</b> | <b>%</b> |
|---|----------|----------|
| Depressão                                 | 23       | 32,86%   |
| Saúde Mental                              | 14       | 20,00%   |
| Dependência Química                       | 10       | 14,29%   |
| Sintomas depressivos                      | 9        | 12,86%   |
| Síndrome do Pânico                        | 7        | 10,00%   |
| Sintomas Psiquiátricos                    | 3        | 4,29%    |
| Transtorno Bipolar                        | 2        | 2,86%    |
| Esquizofrenia                             | 2        | 2,86%    |
| Total geral                               | 70       | 100,00%  |



## Anexos

**Tabela 9:** Respostas dos dirigentes de centro espíritas frente a pergunta: Como o centro espírita lida/ lidaria se um passista estivesse com um transtorno psíquico?

| <b>Como o centro espírita lida/ lidaria se um passista estivesse com um transtorno psíquico?</b> | <b>n</b> | <b>%</b> |
|--|----------|----------|
| Manteria no trabalho de passe, já que isso poderia inclusive ajudá-lo                            | 9        | 16,4%    |
| Afastaria até estar equilibrado, mesmo que retorne em uso de medicações                          | 32       | 58,2%    |
| Afastaria até estar curado, sem medicações   | 13       | 23,6%    |
| Manteria em afastamento por definitivo, pelo risco de descompensação do transtorno psíquico      | 1        | 1,8%     |

## Anexos

**Tabela 10:** Perfil das respostas das características de diferenciação entre experiência espiritual e doença mental

| <b>Característica</b>  | <b>Resposta Correta</b>                 | <b>n(%)</b> | <b>de respostas corretas</b> |
|--|---|-------------|------------------------------|
| Ausência de sofrimento psicológico   | Experiência espiritual                  | 34 (68%)    |                              |
| Presença de sofrimento psicológico   | Transtorno mental de conteúdo religioso | 25 (50%)    |                              |
| Ausência de prejuízos sociais e ocupacionais   | Experiência espiritual                  | 44 (89.8%)  |                              |
| Presença de prejuízos sociais e ocupacionais   | Transtorno mental de conteúdo religioso | 28 (56%)    |                              |
| Existe compatibilidade da experiência com algum grupo cultural ou religioso (ocorre dentro de um contexto religioso)   | Experiência espiritual                  | 43 (89.6%)  |                              |
| Não existe compatibilidade da experiência com algum grupo cultural ou religioso (ocorre dentro de um contexto religioso)                                       | Transtorno mental de conteúdo religioso | 20 (41.7%)  |                              |
| Existe uma atitude crítica sobre a realidade objetiva da experiência (a pessoa possui consciência/senso crítico sobre a experiência espiritual vivida)         | Experiência espiritual                  | 45 (93.8%)  |                              |
| Não existe uma atitude crítica sobre a realidade objetiva da experiência (a pessoa não possui consciência/senso crítico sobre a experiência espiritual vivida) | Transtorno mental de conteúdo religioso | 25 (52.1%)  |                              |
| A experiência é controlada (a pessoa tem controle sobre a experiência espiritual vivida)   | Experiência espiritual                  | 42 (87.5%)  |                              |
| A experiência não é controlada (a pessoa não tem controle sobre a experiência espiritual vivida)   | Transtorno mental de conteúdo religioso | 22 (45.8%)  |                              |
| A experiência gera crescimento   | Experiência espiritual                  | 45 (91.8%)  |                              |

## Anexos

---

|   |   |   |
|---|---|---|
| <p>peçoal</p> <p>A experiência não gera crescimento pessoal</p> <p>A experiência é curta e episodicamente</p> <p>A experiência é longa e freqüente</p> <p>A experiência é voltada para os outros (tem um sentido e objetivo social)</p> <p>A experiência é voltada para si próprio (não tem um sentido e objetivo social)</p> <p>Ausência de comorbidades (doença mental associada)</p> <p>Presença de comorbidades (doença mental associada)</p> | <p>Transtorno mental de conteúdo religioso</p> <p>Experiência espiritual</p> <p>Transtorno mental de conteúdo religioso</p> <p>Experiência espiritual</p> <p>Transtorno mental de conteúdo religioso</p> <p>Experiência espiritual</p> <p>Transtorno mental de conteúdo religioso</p> | <p>28 (57.1%)</p> <p>41 (85.4%)</p> <p>22 (45.8%)</p> <p>43 (87.8%)</p> <p>30 (61.2%)</p> <p>39 (81.3%)</p> <p>31 (63.3%)</p> |
|---|---|---|

---

## Anexos

**Tabela 11:** Quantidade de acertos dos dirigentes de centros espíritas quanto a diferenciação entre experiência espiritual e doença mental

| <b>Número de acertos</b> | <b>n</b> | <b>%</b> |
|--------------------------|----------|----------|
| 5 acertos                | 1        | 2,1%     |
| 7 acertos                | 1        | 2,1%     |
| 8 acertos                | 2        | 4,2%     |
| 9 acertos                | 10       | 20,8%    |
| 10 acertos               | 2        | 4,2%     |
| 11 acertos               | 5        | 10,4%    |
| 12 acertos               | 3        | 6,3%     |
| 13 acertos               | 3        | 6,3%     |
| 14 acertos               | 7        | 14,6%    |
| 15 acertos               | 4        | 8,3%     |
| 16 acertos               | 3        | 6,3%     |
| 17 acertos               | 3        | 6,3%     |
| 18 acertos               | 4        | 8,3%     |
| Total geral              | 48       | 100,00%  |

## Anexos

**Tabela 12:** Orientações e tratamentos espirituais sugeridos para depressão, síndrome do pânico, esquizofrenia e transtorno bipolar

|                             | Depressão  |            |                    | Síndrome do Pânico |            |                    | Esquizofrenia |            |                    | Transtorno Bipolar |            |                    |
|-----------------------------|------------|------------|--------------------|--------------------|------------|--------------------|---------------|------------|--------------------|--------------------|------------|--------------------|
|                             | Sim n(%)   | Não n(%)   | Não respondeu n(%) | Sim n(%)           | Não n(%)   | Não respondeu n(%) | Sim n(%)      | Não n(%)   | Não respondeu n(%) | Sim n(%)           | Não n(%)   | Não respondeu n(%) |
| <b>Médico</b>               | 35 (63,6%) | 16 (29,1%) | 4 (7,3%)           | 35 (63,6%)         | 14 (25,5%) | 6 (10,9%)          | 37 (67,3%)    | 11 (20,0%) | 7 (12,7%)          | 39 (70,9%)         | 10 (18,2%) | 6 (10,9%)          |
| <b>Psicólogo</b>            | 11 (20,0%) | 40 (72,7%) | 4 (7,3%)           | 13 (23,6%)         | 36(65,5%)  | 6 (10,9%)          | 9 (16,4%)     | 39 (70,9%) | 7 (12,7%)          | 10 (18,2%)         | 39 (70,9%) | 6 (10,9%)          |
| <b>Passê</b>                | 44 (80,0%) | 7 (12,7%)  | 4 (7,3%)           | 41 (74,5%)         | 8 (14,5%)  | 6 (10,9%)          | 41 (74,5%)    | 7 (12,7%)  | 7 (12,7%)          | 43 (78,2%)         | 6 (10,9%)  | 6 (10,9%)          |
| <b>Desobsessão</b>          | 14 (25,5%) | 37 (67,3%) | 4 (7,3%)           | 14 (25,5%)         | 35 (63,6%) | 6 (10,9%)          | 13 (23,6%)    | 35 (63,6%) | 7 (12,7%)          | 10 (18,2%)         | 39 (70,9%) | 6 (10,9%)          |
| <b>Água fluidificada</b>    | 5 (9,1%)   | 46 (83,6%) | 4 (7,3%)           | 3 (5,5%)           | 46 (83,6%) | 6 (10,9%)          | 3 (5,5%)      | 45 (81,8%) | 7 (12,7%)          | 3 (5,5%)           | 46 (83,6%) | 6 (10,9%)          |
| <b>Palestra</b>             | 12 (21,8%) | 39 (70,9%) | 4 (7,3%)           | 12 (21,8%)         | 37 (67,3%) | 6 (10,9%)          | 12 (21,8%)    | 36(65,5%)  | 7 (12,7%)          | 12 (21,8%)         | 37 (67,3%) | 6 (10,9%)          |
| <b>Atendimento Fraterno</b> | 4 (7,3%)   | 47 (85,5%) | 4 (7,3%)           | 2 (3,6%)           | 47 (85,5%) | 6 (10,9%)          | 2 (3,6%)      | 46 (83,6%) | 7 (12,7%)          | 2 (3,6%)           | 47 (85,5%) | 6 (10,9%)          |
| <b>Prece/Oração</b>         | 4 (7,3%)   | 47 (85,5%) | 4 (7,3%)           | 3 (5,5%)           | 46 (83,6%) | 6 (10,9%)          | 3 (5,5%)      | 45 (81,8%) | 7 (12,7%)          | 3 (5,5%)           | 46 (83,6%) | 6 (10,9%)          |
| <b>Evangelho no Lar</b>     | 7 (12,7%)  | 44 (80,0%) | 4 (7,3%)           | 7 (12,7%)          | 42 (76,4%) | 6 (10,9%)          | 7 (12,7%)     | 41 (74,5%) | 7 (12,7%)          | 7 (12,7%)          | 42 (76,4%) | 6 (10,9%)          |
| <b>Outros</b>               | 13 (23,6%) | 38 (69,1%) | 4 (7,3%)           | 11 (20,0%)         | 38 (69,1%) | 6 (10,9%)          | 7 (12,7%)     | 41 (74,5%) | 7 (12,7%)          | 5 (9,1%)           | 44 (80,0%) | 6 (10,9%)          |

## Anexos

**Tabela 13:** Orientações e tratamentos espirituais sugeridos para demência, dependência química e epilepsia

|                             | Demência   |            |                    | Dependência Química |            |                    | Epilepsia  |            |                    |
|-----------------------------|------------|------------|--------------------|---------------------|------------|--------------------|------------|------------|--------------------|
|                             | Sim n(%)   | Não n(%)   | Não respondeu n(%) | Sim n(%)            | Não n(%)   | Não respondeu n(%) | Sim n(%)   | Não n(%)   | Não respondeu n(%) |
| <b>Médico</b>               | 37 (67,3%) | 11 (20,0%) | 7 (12,7%)          | 27 (49,1%)          | 20 (36,4%) | 8 (14,5%)          | 38 (69,1%) | 10 (18,2%) | 7 (12,7%)          |
| <b>Psicólogo</b>            | 7 (12,7%)  | 41 (74,5%) | 7 (12,7%)          | 7 (12,7%)           | 40 (72,7%) | 8 (14,5%)          | 8 (14,5%)  | 40 (72,7%) | 7 (12,7%)          |
| <b>Passe</b>                | 43 (78,2%) | 5 (9,1%)   | 7 (12,7%)          | 35 (63,6%)          | 12 (21,8%) | 8 (14,5%)          | 43 (78,2%) | 5 (9,1%)   | 7 (12,7%)          |
| <b>Desobsessão</b>          | 6 (10,9%)  | 42 (76,4%) | 7 (12,7%)          | 16 (29,1%)          | 31 (56,4%) | 8 (14,5%)          | 11 (20,0%) | 37 (67,3%) | 7 (12,7%)          |
| <b>Água fluidificada</b>    | 3 (5,5%)   | 45 (81,8%) | 7 (12,7%)          | 2 (3,6%)            | 45 (81,8%) | 8 (14,5%)          | 2 (3,6%)   | 46 (83,6%) | 7 (12,7%)          |
| <b>Palestra</b>             | 8 (14,5%)  | 40 (72,7%) | 7 (12,7%)          | 10 (18,2%)          | 37 (67,3%) | 8 (14,5%)          | 11 (20,0%) | 37 (67,3%) | 7 (12,7%)          |
| <b>Atendimento Fraterno</b> | 1 (1,8%)   | 47 (85,5%) | 7 (12,7%)          | 2 (3,6%)            | 45 (81,8%) | 8 (14,5%)          | 1 (1,8%)   | 47 (85,5%) | 7 (12,7%)          |
| <b>Prece/ Oração</b>        | 3 (5,5%)   | 45 (81,8%) | 7 (12,7%)          | 2 (3,6%)            | 45 (81,8%) | 8 (14,5%)          | 3 (5,5%)   | 45 (81,8%) | 7 (12,7%)          |
| <b>Evangelho no Lar</b>     | 7 (12,7%)  | 41 (74,5%) | 7 (12,7%)          | 7 (12,7%)           | 40 (72,7%) | 8 (14,5%)          | 7 (12,7%)  | 41 (74,5%) | 7 (12,7%)          |
| <b>Outros</b>               | 4 (7,3%)   | 44 (80,0%) | 7 (12,7%)          | 7 (12,7%)           | 40 (72,7%) | 8 (14,5%)          | 6 (10,9%)  | 42 (76,4%) | 7 (12,7%)          |
| <b>AA/NA</b>                |            |            |                    | 14 (25,5%)          | 33 (60,0%) | 8 (14,5%)          |            |            |                    |

AA/NA: Encaminhamento para instituição específica ou Grupo de Apoio



## Anexos

**Tabela 15:** Perfil dos tratamentos preconizados para dependência química

| <b>Tratamento orientado para Dependência Química</b> | <b>n</b> | <b>%</b> |
|--|----------|----------|
| Tratamento Espiritual                                | 11       | 20,0%    |
| Médico + tratamento espiritual                       | 17       | 30,9%    |
| Psicólogo+tratamento espiritual                      | 2        | 3,6%     |
| Médico+ psicólogo                                    | 2        | 3,6%     |
| Médico+ psicólogo+ tratamento espiritual             | 2        | 3,6%     |
| AA/NA  | 3        | 5,5%     |
| AA/NA+tratamento espiritual                          | 4        | 7,3%     |
| AA/NA+Médico   | 1        | 1,8%     |
| AA/NA+Médico + tratamento espiritual                 | 4        | 7,3%     |
| AA/NA+Médico+ psicólogo+ tratamento espiritual       | 1        | 1,8%     |
| Não responderam                                      | 8        | 14,5%    |
| Total  | 55       | 100,0%   |

**AA/NA: Encaminhamento para instituição específica ou Grupo de Apoio**



## Anexos

**Tabela 16:** Correlações entre o número de questões corretas na diferenciação entre experiências espirituais e transtornos mentais com as características de cada centro espírita†

|                          | Total de acertos | Dias por semana | Tempo de existência | Número de voluntários | Número de frequentadores | Número de contratados | Pessoas atendidas |
|--------------------------|------------------|-----------------|---------------------|-----------------------|--------------------------|-----------------------|-------------------|
| Total de acertos         | 1,00             |                 |                     |                       |                          |                       |                   |
| Dias por semana          | -0,272           | 1,00            |                     |                       |                          |                       |                   |
| Tempo de existência      | -0,014           | 0,221           | 1,00                |                       |                          |                       |                   |
| Número de voluntários    | 0,209            | 0,270*          | 0,149               | 1,00                  |                          |                       |                   |
| Número de frequentadores | 0,111            | 0,382*          | 0,238               | 0,868**               | 1,00                     |                       |                   |
| Número de contratados    | -0,076           | 0,355*          | 0,251               | 0,243                 | 0,357*                   | 1,00                  |                   |
| Pessoas atendidas        | 0,124            | 0,360*          | 0,195               | 0,839**               | 0,930**                  | 0,382**               | 1,00              |

\*p<0,05 \*\*p<0,01 †Utilizada correlação de Spearman

## Anexos

### Anexo 1: Glossário

#### Conceitos básicos

Quando lidamos com o assunto espiritualidade, religiosidade, religião e espiritismo, é necessário definir alguns conceitos básicos.

Apesar de não ter uma definição consensual para estes termos, neste estudo serão usadas as seguintes definições elaboradas por Koenig (3, 104):

**Religião:** Sistema organizado de crenças, práticas, rituais e símbolos designados para facilitar o acesso ao sagrado, ao transcendente (Deus, força maior, verdade suprema, ...).

**Religiosidade:** extensão na qual um indivíduo acredita, segue e pratica uma religião. Pode ser organizacional (participação na igreja ou templo religioso) ou não organizacional (rezar, ler livros, assistir programas religiosos na televisão).

**Espiritualidade:** É a busca pessoal para entender questões relacionadas à vida, ao seu sentido, sobre as relações com o sagrado ou transcendente que, pode ou não, levar ao desenvolvimento de práticas religiosas ou formações de comunidades religiosas.

Quanto aos conceitos do Espiritismo, utilizaremos o livro “Instruções Práticas sobre as Manifestações Espíritas” (64) escrito por Allan Kardec e traduzido por Júlio Abreu Filho e o portal “Espiritismo de A a Z” (65) desenvolvido pela Federação Espírita do Brasil, que trazem os principais termos utilizados no Espiritismo:

**Comunicação espírita** – manifestação inteligente dos Espíritos tendo por objeto uma troca contínua de pensamento entre eles e os homens.

**Encarnação** – estado dos Espíritos que revestem um invólucro corporal. Diz-se: Espírito encarnado, em oposição a Espírito errante. Os Espíritos são errantes no intervalo de suas diferentes encarnações. A encarnação pode ocorrer na Terra ou em outro mundo.

**Espírita** – o que se refere ao Espiritismo.

**Espiritismo** – doutrina fundada sobre a crença na existência dos Espíritos e em sua comunicação com os homens.

**Espiritista** – aquele que adota a doutrina espírita.

## Anexos

**Espírito / Espíritos** (do lat. spíritus, feito de spirare, soprar) – no sentido especial da doutrina espírita, os Espíritos são seres inteligentes da criação e povoam o Universo fora do mundo corpóreo.

**Médium** (do lat. médium, meio, intermediário) – pessoa acessível à influência dos Espíritos e mais ou menos dotado da faculdade de receber e transmitir suas comunicações. Para os Espíritos, o médium é um intermediário; é um agente ou um instrumento mais ou menos cômodo, segundo a natureza ou o grau da faculdade mediúnica. Esta faculdade depende de uma disposição orgânica especial, susceptível de desenvolvimento. Distinguem-se diversas variedades de médiuns segundo sua aptidão particular para tal ou tal modo de transmissão, ou tal ou tal gênero de comunicação.

**Mediunidade** [do lat. médium, meio, intermediário, -(i)dade] – 1. Faculdade que a quase totalidade das pessoas possuem, umas mais outras menos, de sentir a influência ou ensejarem a comunicação dos Espíritos. Raros são os que não possuem rudimentos de mediunidade. 2. Em alguns, essa faculdade é ostensiva e necessita ser disciplinada, educada; em outros, permanece latente, podendo manifestar-se episódica e eventualmente

**Perispírito** - invólucro semimaterial do Espírito depois da sua separação do corpo. O Espírito o tira do mundo em que se acha e o troca ao passar de um a outro; ele é mais ou menos sutil ou grosseiro, segundo a natureza de cada globo. O perispírito pode tomar todas as formas à vontade do Espírito; ordinariamente ele assume a imagem que este tinha em sua última existência corporal.

**Possessão** – segundo a ideia ligada a essa palavra, o possesso é aquele no qual um demônio veio alojar-se. O demônio o possui; isso significa que o demônio apoderou-se lhe do corpo (v. Demônio). Tomando o demônio não em sua acepção vulgar, mas no sentido de Espírito mau, Espírito impuro, Espírito malfazejo, Espírito imperfeito, tratar-se-ia de saber se um Espírito dessa natureza ou outro qualquer pode eleger domicílio no corpo de um homem conjuntamente com o que nele está encarnado, ou a ele se substituindo.

**Prece** – a prece é uma invocação e, em certos casos, uma evocação, pela qual chamamos a nós tal ou tal Espírito. Quando é dirigida a Deus, ele nos envia seus mensageiros, os Bons Espíritos.

## Anexos

**Psicografia** (do gr. psyché, borboleta, alma, e graphô, eu escrevo) – transmissão do pensamento dos Espíritos por meio da escrita, pela mão de um médium. No médium escrevente a mão é o instrumento, mas sua alma, ou o espírito nele encarnado é o intermediário ou o intérprete do Espírito estranho que se comunica.

**Reencarnação** – volta dos Espíritos à vida corporal. A reencarnação pode dar-se imediatamente depois da morte, ou após um lapso de tempo mais ou menos longo, durante o qual o Espírito permanece errante. Pode dar-se nesta Terra ou em outras esferas, mas sempre em um corpo humano, e nunca no de um animal. A reencarnação é progressiva ou estacionária; nunca é retrógrada. Em suas novas existências corporais o Espírito pode decair em posição social, mas não como Espírito, isto é, de senhor pode nascer servidor, de príncipe, artífice, de rico, miserável, mas progredindo sempre em ciência e moralidade.

**Passe** - Sob a forma do passe, o magnetismo é, hoje, largamente utilizado, principalmente nas casas espíritas. Na liturgia atual da igreja Católica o passe também pode ser identificado na imposição de mãos dos padrinhos, em certos momentos das cerimônias de casamento e batismo. Vamos encontrá-lo, também, nos exorcismos e nas bênçãos de um modo geral.

**Atendimento fraterno** - o aspecto principal de sua tarefa [trabalhador do Centro Espírita] é o de ouvir e orientar, carinhosamente, as pessoas que procuram o Centro Espírita em busca de lenitivos para suas dores e necessidades, que é conhecido como Atendimento Fraterno.

**Água fluidificada** - A fluidificação da água deve ser sempre realizada no ambiente dedicado ao passe, ou em local reservado e devidamente preparado para tal finalidade. Essa fluidificação pode ser feita espiritualmente ou através de um passista encarnado. Na fluidificação espiritual o recipiente com água é simplesmente posto sobre uma mesa, ou outro móvel qualquer, num ambiente em que se faz a leitura de uma página evangélica, seguida de uma prece em que se pede aos Espíritos Superiores que fluidifiquem aquela água, dizendo-se sempre a finalidade a que se destina.

**Evangelho no Lar** - É uma reunião dos integrantes da família, onde se estuda os ensinamentos de Jesus, com base no livro “O Evangelho Segundo o Espiritismo”. Sua prática constante visa a reflexão sobre a conduta diária e

## Anexos

adequação dos atos dentro dos princípios cristãos, propiciando, ainda, uma higienização da atmosfera psíquica do lar.

**Desobsessão** - Des / obsessão. Des – Falta, ausência, negação. Desobsessão – Ato de tirar a obsessão. Desobsessão, em sentido amplo, é o processo de regeneração da Humanidade. É o ser humano desvinculando-se do passado sombrio e vencendo a si mesmo. Em sentido restrito, é o tratamento das obsessões, orientado pela Doutrina Espírita.

**Desencarnação** - Morte do corpo físico

Quanto à definição de problemas espirituais, utilizaremos o conceito fornecido pelo DSM IV(100):

Problemas espirituais incluem o questionamento de valores espirituais, não necessariamente relacionados com uma igreja organizada ou instituição religiosa, bem como o inesperado e estranheza da própria experiência (e.g., experiências místicas, experiências de quase-morte, experiências meditativas, etc.)

Quanto aos tipos de assistência, diversas padronizações são utilizadas nas instituições espíritas(105), como por exemplo:

**Assistência espiritual - A-1:** Para os casos de natureza leve (1.º grau) - angústia; desvios da personalidade do indivíduo; erros de educação; pessoas que acham que o mundo tem obrigação de resolver seus problemas; inibição; inquietação. (Não há influência de Espíritos: são erros e falhas pessoais; o próprio indivíduo precisa corrigir-se).

**Assistência espiritual - A-2:** Para os casos de natureza espiritual mais profunda (2.º grau) – perturbações e envolvimentos de fundo mediúnico; desespero; melancolia; cólera; revolta; problemas de mediunidade (visões, arrepios etc.); melindres; constante depressão nervosa; diversas fobias (medos); indefinição religiosa. ASSISTÊNCIA RECOMENDADA: Palestras evangélicas; higiene mental (melhorar o pensamento); reforma íntima (mudança de hábitos). Assim, o obsessor e obsedado terão ajuda recíproca.

**Assistência espiritual - A-3:** Destinada aos casos de natureza ainda mais profunda: - Influências espirituais intensas; tensão nervosa; stress; chamamentos; dores intensas no bulbo e no frontal; pesadelos; mania de perseguição; ódio; confusão doutrinária; inconformação com a vida. Assistência

**Anexos**

recomendada: Choque Anímico ou choque de amor, para o encaminhamento de obsessores.

**Assistência espiritual - P-1 - P -2:** Destinada aos casos de enfermidades materiais e espirituais. P-1 - Tratamento material orgânico (para doenças em geral que lesam o organismo); P-2 - Tratamento de enfermidades espirituais (perseguição e obsessão).

**Assistência espiritual - P3-A:** Destinada ao tratamento material orgânico. Muito mais profunda que a Assistência P-1. Promove o refazimento do organismo depauperado por enfermidades longas, principalmente no pós-operatório.

**Assistência espiritual - P-3 E:** Destinada aos casos de natureza espiritual bem mais profunda e é composto da doutrinação dos Espíritos e o reequilíbrio orgânico, através do reforço áurico.

**Assistência espiritual – P-3 M:** Destinado a obsessões profundas acompanhadas ou não de problemas físicos. O tratamento é composto de passe e desobsessão.

**Assistência espiritual – P-3 V:** Destinado à orientação através de palestras direcionadas a dependentes químicos (álcool, drogas, tabaco, farmacoterapicos sem orientação médica).

**Assistência espiritual à criança - P-4:** A assistência espiritual P-4, divide-se em: P4-1: destina-se a crianças com problemas de perturbações leves (ambiente familiar), doenças próprias da idade, problemas de educação etc.; P4-2: destina-se a crianças com problemas espirituais oriundos de vidas passadas, perturbações materiais e espirituais, doenças graves, distúrbios psicológicos etc.

**Samaritano:** Destina-se aos casos de doenças físicas graves: as incuráveis e o pós-operatório.

**Anexos****Anexo 2: Questionário utilizado no estudo****QUESTIONÁRIO**

Nome do centro espírita: \_\_\_\_\_

Endereço: \_\_\_\_\_ Fone: \_\_\_\_\_

E-mail: \_\_\_\_\_

Home Page: \_\_\_\_\_

Dias e Horários de atendimento: \_\_\_\_\_

Dirigente/ responsável: \_\_\_\_\_

Fone: \_\_\_\_\_ email: \_\_\_\_\_

Tempo de existência do centro: \_\_\_\_\_ (em anos)

É vinculado a alguma associação? ( ) Sim ( ) Não

Se sim, qual vinculação? \_\_\_\_\_

Número de trabalhadores voluntários: \_\_\_\_\_

Número de trabalhadores contratados: \_\_\_\_\_

Número aproximado de médicos e profissionais de saúde que trabalham na casa fazendo atendimentos: \_\_\_\_\_

Quantas pessoas em média frequentam o centro por semana? \_\_\_\_\_

Quantas pessoas em média por semana recebem algum tipo de atendimento (mediúnico, passes, atendimento fraterno, irradiação etc.) por semana? \_\_\_\_\_

**Atividades do Centro e Recomendações dos tratamentos espirituais  
Assistência Espiritual**

Atendimento Fraterno / entrevista inicial / orientação: Sim ( ) Não ( )

Número de pessoas atendidas: \_\_\_\_/ semana

Desobsessão Sim ( ) Não ( )

Quantas sessões de desobsessão são realizadas em média por semana? \_\_\_\_

Por quanto tempo é recomendado o tratamento? \_\_\_\_\_

Número de pessoas atendidas: \_\_\_\_/ semana

Água fluidificada Sim ( ) Não ( )

Como é orientado o uso da água fluidificada? \_\_\_\_\_

Por quanto tempo é recomendado o tratamento? \_\_\_\_\_

Em que quantidade? \_\_\_\_\_

Quantas vezes ao dia? \_\_\_\_\_

Passes Sim ( ) Não ( )

Que tipos de passes são recomendados? \_\_\_\_\_

Com que frequência são realizados? \_\_\_\_\_

Por quanto tempo? \_\_\_\_\_

Número de pessoas atendidas: \_\_\_\_/ semana

Preces Sim ( ) Não ( )

Como são orientadas as preces? \_\_\_\_\_

**Anexos**

\_\_\_\_\_

\_\_\_\_\_

Evangelho no lar / leitura Sim ( ) Não ( )

Que leitura é recomendada? \_\_\_\_\_

Vibração/ Irradiação Sim ( ) Não ( )

Quantas sessões são realizadas em média por semana? \_\_\_\_\_

Número de pessoas atendidas: \_\_\_\_\_/ semana

Cirurgia espiritual Sim ( ) Não ( )

Quantos médiuns trabalham com a cirurgia espiritual? \_\_\_\_\_

O médium incorpora um único espírito? \_\_\_\_\_

Qual? \_\_\_\_\_

Se mais do que um, quais? \_\_\_\_\_

Qual é o espírito líder do trabalho no mundo espiritual? \_\_\_\_\_

Número de pessoas atendidas: \_\_\_\_\_/ semana

Na cirurgia ocorrem cortes? Sim ( ) Não ( )

Como é feito o procedimento? \_\_\_\_\_

O que mais é recomendado? \_\_\_\_\_

Desenvolvimento mediúnico: Sim ( ) Não ( )

Como é feito o desenvolvimento mediúnico? \_\_\_\_\_

\_\_\_\_\_

\_\_\_\_\_

\_\_\_\_\_

\_\_\_\_\_

Outros tipos de assistência espiritual. Quais? \_\_\_\_\_

\_\_\_\_\_

\_\_\_\_\_

\_\_\_\_\_

**Ensino**

Cursos: Sim ( ) Não ( )

Quais cursos possuem? (Se tiver mais de 5, coloque os cinco principais)

1) \_\_\_\_\_

2) \_\_\_\_\_

3) \_\_\_\_\_

4) \_\_\_\_\_

5) \_\_\_\_\_

É realizado curso de médiuns? Como? \_\_\_\_\_

\_\_\_\_\_

Palestras Sim ( ) Não ( )

Há palestras com temas relacionados à saúde? Sim ( ) Não ( )

Quais temas? \_\_\_\_\_

\_\_\_\_\_

Evangelização infantil: Sim ( ) Não ( )

**Assistência Social**

Assistência Social: Sim ( ) Não ( )



**Anexos**

Que tipo de assistência social é oferecida?

- ( ) Grupo de Gestantes com ou sem enxoval  
 ( ) Creche  
 ( ) Instituição asilar  
 ( ) Cesta básica à famílias carentes  
 ( ) Alimentação para moradores de rua e/ou pessoas carentes  
 ( ) Sacola de Natal  
 ( ) Atendimento médico  
 ( ) Atendimento psicológico  
 ( ) Atendimento odontológico  
 ( ) Faramácia para dispensar medicamentos  
 ( ) Visitas a enfermos  
 ( ) Grupo de apoio relacionados a aborto,  
 ( ) Grupo de apoio relacionados a suicídio  
 ( ) Grupo de apoio relacionados a perda de entes queridos  
 ( ) Outras. Quais? \_\_\_\_\_

Quais os problemas que levam as pessoas a procurarem o centro para tratamentos espirituais? Enumere de 1 a 5 conforme mais freqüentes:

- 1) \_\_\_\_\_  
 2) \_\_\_\_\_  
 3) \_\_\_\_\_  
 4) \_\_\_\_\_  
 5) \_\_\_\_\_

Quais são os tratamentos espirituais mais recomendados na sua instituição espírita? \_\_\_\_\_

\_\_\_\_\_  
 \_\_\_\_\_  
 \_\_\_\_\_  
 \_\_\_\_\_

**INTERFACE NO PROCESSO SAÚDE E DOENÇA:**

Com que problemas de saúde as pessoas procuram os tratamentos espirituais? Enumere de 1 a 5 conforme os mais freqüentes

- 1) \_\_\_\_\_  
 2) \_\_\_\_\_  
 3) \_\_\_\_\_  
 4) \_\_\_\_\_  
 5) \_\_\_\_\_

Você acha que todo transtorno psiquiátrico é Mediunidade desequilibrada e/ou Obsessão?

- ( ) Sim ( ) Não

Você acha importante diferenciar Mediunidade e/ou Obsessão de transtornos psiquiátricos?

- ( ) Sim ( ) Não

Como o trabalhador é orientado a diferenciar a mediunidade (experiência espiritual) e/ou obsessão dos transtornos psiquiátricos (alucinações, delírios, psicoses)? \_\_\_\_\_

## Anexos

---



---



---



---



---

Quando a pessoa é orientada procurar ajuda médica? \_\_\_\_\_

---



---

Quais das características abaixo diferenciam experiências espirituais de transtornos psiquiátricos? Coloque 1 nas alternativas que considerar ser de experiência espiritual e coloque 2 nas que considerar ser de transtorno psiquiátrico.

- ( ) Ausência de sofrimento psicológico
- ( ) Presença de prejuízos sociais e ocupacionais
- ( ) Não existe compatibilidade da experiência com algum grupo cultural ou religioso (ocorre dentro de um contexto religioso)
- ( ) Presença de sofrimento psicológico
- ( ) Não existe uma atitude crítica sobre a realidade objetiva da experiência (a pessoa não possui consciência/senso crítico sobre a experiência espiritual vivida)
- ( ) A experiência é controlada (a pessoa tem controle sobre a experiência espiritual vivida)
- ( ) A experiência não gera crescimento pessoal
- ( ) A experiência é longa e frequente
- ( ) Existe uma atitude crítica sobre a realidade objetiva da experiência (a pessoa possui consciência/senso crítico sobre a experiência espiritual vivida)
- ( ) Existe compatibilidade da experiência com algum grupo cultural ou religioso (ocorre dentro de um contexto religioso)
- ( ) A experiência é voltada para si próprio (não tem um sentido e objetivo social)
- ( ) Ausência de comorbidades (doença mental associada)
- ( ) A experiência é curta e episodicamente
- ( ) Presença de comorbidades (doença mental associada)
- ( ) A experiência não é controlada (a pessoa não tem controle sobre a experiência espiritual vivida)
- ( ) Ausência de prejuízos sociais e ocupacionais
- ( ) A experiência gera crescimento pessoal
- ( ) A experiência é voltada para os outros (tem um sentido e objetivo social)

Que orientação é dada nos seguintes transtornos mentais? Qual o tratamento espiritual geralmente é sugerido?

Depressão: \_\_\_\_\_

---



---

Transtorno de Pânico: \_\_\_\_\_

---



---

Esquizofrenia: \_\_\_\_\_

---



---

**Anexos**

Transtorno Bipolar: \_\_\_\_\_

Demência/Doença de Alzheimer: \_\_\_\_\_

Uso de álcool ou drogas: \_\_\_\_\_

Epilepsia: \_\_\_\_\_

Como o centro espírita lida/lidaria se um passista estivesse com um Transtorno Psíquico:

- a) O manteria no trabalho de Passe, já que isto poderia inclusive ajudá-lo
- b) O afastaria até estar equilibrado, mesmo que retorne em uso de medicações
- c) O afastaria até estar curado, sem medicações
- d) O manteria em afastamento por definitivo, pelo risco de descompensação do Transtorno Psíquico

Como o centro espírita lida/lidaria se um médium estivesse com um Transtorno Psíquico:

- a) O manteria no trabalho de Passe, já que isto poderia inclusive ajudá-lo
- b) O afastaria até estar equilibrado, mesmo que retorne em uso de medicações
- c) O afastaria até estar curado, sem medicações
- d) O manteria em afastamento por definitivo, pelo risco de descompensação do Transtorno Psíquico

Você acha que o uso de medicações neuropsiquiátricas contra-indica o trabalho como passista ou trabalho mediúnico?

( ) Sim

( ) Não

( ) Depende do remédio Qual? \_\_\_\_\_

Há prescrições de espirituais de medicamentos alopáticos? ( ) Sim ( ) Não

Se sim, como é feito? \_\_\_\_\_

Quais medicamentos são oferecidos? Cite os nomes: \_\_\_\_\_

**Anexos**

Há prescrições de espirituais de outros medicamentos, por exemplo homeopatia, fitoterápicos, pomadas naturais, etc? ( ) Sim ( ) Não

Se sim, como é feito? \_\_\_\_\_

\_\_\_\_\_

Quais medicamentos são oferecidos? Cite os nomes: \_\_\_\_\_

\_\_\_\_\_

Já ocorreu em seu centro alguma cura espiritual de doenças orgânicas?

( ) Sim ( ) Não

Qual(is) doença(s)? \_\_\_\_\_

\_\_\_\_\_

Como foi que aconteceu? (relate as duas mais importantes se houver)

1) \_\_\_\_\_

\_\_\_\_\_

\_\_\_\_\_

\_\_\_\_\_

\_\_\_\_\_

\_\_\_\_\_

\_\_\_\_\_

\_\_\_\_\_

\_\_\_\_\_

\_\_\_\_\_

2) \_\_\_\_\_

\_\_\_\_\_

\_\_\_\_\_

\_\_\_\_\_

\_\_\_\_\_

\_\_\_\_\_

\_\_\_\_\_

## Anexos

### Anexo 3: Categorização dos dados qualitativos

**\*Observação:** os termos foram transcritos da forma como foi preenchido os questionários pelos dirigentes espíritas

#### Categorização de Problemas Gerais

|  |           |
|--|-----------|
| <b>Problemas de Saúde</b>                                  | <b>38</b> |
| DOENÇA   | 2         |
| DOENÇAS  | 5         |
| DOENÇAS DIVERSAS   | 1         |
| DOENÇAS FÍSICAS  | 3         |
| DOENÇAS FÍSICAS (CÂNCER, DOENÇAS CRÔNICAS)                 | 1         |
| DOENÇAS FÍSICAS E PSICOLÓGICAS                             | 1         |
| DÚVIDAS SOBRE DOENÇAS FÍSICAS                              | 2         |
| FÍSICOS  | 1         |
| PARA AMENIZAR PROBLEMAS FÍSICOS E MORAIS                   | 1         |
| PARA COOPERAÇÃO NO TRATAMENTO MÉDICO                       | 1         |
| PROBLEMA DE SAÚDE COM DIAGNÓSTICO INTERROGADO              | 1         |
| PROBLEMAS DE SAÚDE   | 2         |
| PROBLEMAS DE SAÚDE VARIADOS                                | 1         |
| PROBLEMAS FÍSICOS  | 2         |
| PROBLEMAS FÍSICOS SEM CAUSA APARENTE                       | 1         |
| PROBLEMAS REF. À SAÚDE FÍSICA                              | 1         |
| PROBLEMAS SAÚDE  | 1         |
| SAÚDE  | 7         |
| SAÚDE DE ENTES QUERIDOS                                    | 2         |
| SAÚDE FÍSICA   | 1         |
| SAÚDE PRÓPRIA OU DE TERCEIROS                              | 1         |
| <b>Dificuldade de relacionamento familiar/Pessoal</b>      | <b>35</b> |
| CONFLITOS FAMILIARES                                       | 2         |
| CONFLITOS NO GRUPO FAMILIAR OU COM ALGUM MEMBRO DA FAMÍLIA | 1         |
| DESAJUSTE FAMILIAR   | 1         |
| DESARMONIA FAMILIAR  | 2         |
| DESARMONIA NO LAR  | 1         |
| DESARMONIA NO LAR E TRABALHO                               | 1         |
| DÚVIDAS SOBRE PROBLEMAS FAMILIARES                         | 2         |
| FAMILIAR   | 1         |
| FAMILIARES   | 8         |
| FAMILIARES: DESENTENDIMENTOS, PERDA DE ENTES QUERIDOS      | 1         |
| PROBLEMAS DE RELACIONAMENTO                                | 1         |
| PROBLEMAS DE RELACIONAMENTO (FAMILIAR E CONJUGAL)          | 1         |
| PROBLEMAS FAMILIARES                                       | 4         |
| PROBLEMAS FAMILIARES DE MODO GERAL                         | 1         |
| RELACIONAMENTO   | 1         |

**Anexos**

---

|  |           |
|--|-----------|
| RELACIONAMENTO FAMILIAR                          | 2         |
| RELACIONAMENTO (FAMÍLIA E EMPREGO)               | 1         |
| RELACIONAMENTOS                                  | 1         |
| RELACIONAMENTOS INTERPESSOAIS                    | 1         |
| SEPARAÇÃO CONJUGAL                               | 1         |
| SEPARAÇÕES                                       | 1         |
| <b>Problemas espirituais/mediunidade</b>         | <b>35</b> |
| AUSÊNCIA DE DEUS NOS CORAÇÕES DAS PESSOAS        | 1         |
| AUSÊNCIA DOS ENSINAMENTOS DE JESUS CRISTO        | 1         |
| BUSCA INTERIOR                                   | 1         |
| CONFORTO ESPIRITUAL                              | 1         |
| CONFUSÃO RELIGIOSA                               | 1         |
| DESENVOLVIMENTO MEDIÚNICO                        | 1         |
| DESEQUILÍBRIO (VENDO E OUVINDO COISAS ESTRANHAS) | 1         |
| DESEQUILÍBRIO ESPIRITUAL                         | 1         |
| DESEQUILÍBRIO ESPIRITUAL MAIS FUNDO MEDIÚNICO    | 1         |
| DESEQUILÍBRIO MEDIÚNICO/ PERDA DE ENTES QUERIDOS | 1         |
| DISTÚRBIOS DE ORDEM ESPIRITUAL                   | 1         |
| DISTÚRBIOS DE ORDEM ESPIRITUAL (MEDIÚNICOS)      | 1         |
| DÚVIDAS SOBRE MEDIUNIDADE                        | 2         |
| ESPIRITUAIS                                      | 1         |
| INFELICIDADES DIVERSAS                           | 1         |
| INFLUÊNCIA ESPIRITUAL                            | 1         |
| INFLUÊNCIAS ESPIRITUAIS                          | 3         |
| NECESSIDADE DE RELIGIOSIDADE                     | 1         |
| OBSESSÃO   | 4         |
| OBSESSÕES  | 1         |
| OCORRÊNCIA MEDIÚNICA                             | 1         |
| PERCEPÇÃO E VISÃO DE ESPÍRITOS                   | 1         |
| PERTURBAÇÕES ESPIRITUAIS                         | 1         |
| PROBLEMAS DE MEDIUNIDADE                         | 1         |
| PROBLEMAS DE ORDEM ESPIRITUAL                    | 1         |
| PROBLEMAS ESPIRITUAIS                            | 2         |
| QUADROS OBSESSIVOS                               | 1         |
| SENSAÇÕES NÃO IDENTIFICADAS\ VISÕES\AUDIÊNCIAS   | 1         |
| <b>Dependência Química</b>                       | <b>20</b> |
| ALCOLISMO / DROGAS                               | 1         |
| ALCOOLISMO                                       | 1         |
| ALCOOLISMO E DROGAS                              | 1         |
| ALCOOLISMO, DROGAS                               | 1         |
| BEBIDAS  | 1         |
| DEPENDÊNCIA QUÍMICA                              | 3         |
| DROGAS   | 4         |

---

**Anexos**

---

|  |           |
|--|-----------|
| DROGAS E VÍCIOS (BRIGAS EM FAMÍLIA)                          | 1         |
| PROBLEMAS DE DEPENDÊNCIA QUÍMICA EM GERAL                    | 1         |
| USO DE ÁLCOOL E DROGAS                                       | 1         |
| USO DE DROGAS (ÁLCOOL E OUTRAS)                              | 1         |
| VÍCIOS   | 4         |
| <b>Perda de entes queridos</b>                               | <b>18</b> |
| DESENCARNE DE PARENTES                                       | 1         |
| DESENCARNE FAMILIAR  | 1         |
| DORES DE SEPARAÇÕES - DESENCARNES                            | 1         |
| MENSAGENS DE DESENCARNADOS                                   | 1         |
| PERDA DE ENTES QUERIDOS                                      | 5         |
| PERDAS DE ENTES QUERIDOS                                     | 8         |
| PERDAS DE PESSOAS PRÓXIMAS                                   | 1         |
| <b>Saúde mental</b>  | <b>16</b> |
| ANGÚSTIA   | 1         |
| DESEQUILÍBRIO EMOCIONAL                                      | 2         |
| DESEQUILÍBRIOS PSÍQUICOS                                     | 1         |
| DIFICULDADES OU FRUSTRAÇÕES AMOROSAS                         | 1         |
| DISTÚRBIOS PSÍQUICOS   | 1         |
| DOENÇAS MENTAIS  | 1         |
| PERTURBAÇÃO PSICOLÓGICA EM GERAL                             | 1         |
| PROBLEMAS AFETIVOS   | 1         |
| PROBLEMAS EMOCIONAIS/AFETIVOS                                | 1         |
| PSICOLÓGICO, EMOCIONAL (CHORANDO SEM MOTIVO)                 | 1         |
| QUADROS DE ANGÚSTIA, VAZIO EXISTENCIAL                       | 1         |
| SAÚDE MENTAL E DEPENDÊNCIAS                                  | 1         |
| SENTIMENTAL, FINANCEIRO                                      | 1         |
| SENTIMENTO   | 1         |
| <b>Depressão</b>   | <b>15</b> |
| DEPRESSÃO  | 11        |
| DEPRESSÃO E BIPOLARIDADE                                     | 1         |
| DEPRESSÃO E SÍNDROME DO PÂNICO                               | 1         |
| POR SENTIR-SE DEPRIMIDO                                      | 1         |
| TRANSTORNOS EMOCIONAIS (DEPRESSÃO, PÂNICO, IDEIAS SUICÍDAS). | 1         |
| <b>Conhecer o Espiritismo</b>                                | <b>15</b> |
| BUSCA DE CONHECIMENTO  | 1         |
| BUSCA DE CONHECIMENTOS SOBRE A DOUTRINA                      | 1         |
| CONHECER O ESPIRITISMO                                       | 1         |
| CURIOSIDADE  | 1         |
| CURIOSIDADE / INTERESSE                                      | 1         |
| DESEJO DE CONHECER A DOUTRINA                                | 2         |
| DÚVIDAS SOBRE ALÉM DA VIDA                                   | 2         |
| INTERESSE EM CONHECER A DOUTRINA                             | 1         |

---

**Anexos**

---

|  |           |
|--|-----------|
| NECESSIDADE DE ENTENDER AS DIFERENÇAS              | 1         |
| PARA CONHECIMENTO DA DOCTRINA ESPÍRITA             | 1         |
| RESPOSTAS PARA AS QUESTÕES DESCONHECIDAS           | 1         |
| SIMPATIA PELA DOCTRINA                             | 2         |
| <b>Problemas financeiros</b>                       | <b>14</b> |
| DIFICULDADES FINANCEIRAS                           | 1         |
| DIFICULDADES FINANCEIRAS E PROFISSIONAIS           | 1         |
| ESTRESSE, PROBLEMAS FINANCEIROS.                   | 1         |
| FINANCEIRO   | 2         |
| FINANCEIROS  | 3         |
| INTERESSES MATERIAIS                               | 1         |
| MATERIAIS  | 1         |
| PERDA MATERIAL                                     | 1         |
| PERDAS MATERIAIS                                   | 1         |
| PROBLEMAS FINANCEIROS                              | 2         |
| <b>Outros</b>                                      | <b>12</b> |
| DESAPONTAMENTOS EM GERAL, COM PERDAS.              | 1         |
| DESEQUILIBRIO                                      | 1         |
| DESEQUILIBRIOS PESSOAIS                            | 1         |
| DIVERSOS PROBLEMAS                                 | 1         |
| DORES  | 1         |
| INSATISFAÇÃO PELA VIDA                             | 1         |
| IRRITAÇÃO  | 1         |
| PERTURBAÇÕES                                       | 1         |
| POSSIVEIS COMPORTAMENTOS OBSESSIVOS                | 1         |
| SAÍDAS   | 1         |
| SOFRIMENTOS E PROVAÇÕES                            | 1         |
| HOMOSEXUALISMO                                     | 1         |
| TRISTEZAS  | 1         |
| <b>Problemas relacionados ao trabalho</b>          | <b>11</b> |
| DE ORDEM PROFISSIONAL - SOCIAL                     | 1         |
| DESEMPREGO   | 7         |
| DIFICULDADES COM TRABALHO PROFISSIONAL             | 1         |
| DIFICULDADES NO TRABALHO COTIDIANO                 | 1         |
| TRABALHO, VIDA SOCIAL.                             | 1         |
| <b>Busca pela parte Social oferecida no Centro</b> | <b>6</b>  |
| BAZAR BENEFICIENTE                                 | 1         |
| ENXOVAL PARA GESTANTE E BEBÊS                      | 1         |
| MÉDICOS  | 1         |
| NECESSIDADE DE ALIMENTO BÁSICO                     | 1         |
| SACOLA DE NATAL                                    | 1         |
| TRABALHAR COMO VOLUNTÁRIO                          | 1         |
| <b>Insônia</b>                                     | <b>3</b>  |

---



**Anexos**

|  |            |
|--|------------|
| INSÔNIA  | 2          |
| INSÔNIA, MEDO, PESADELOS, VISÕES, RUÍDOS A NOITE | 1          |
| <b>Por indicação</b>                             | <b>2</b>   |
| INDICAÇÃO  | 1          |
| POR INDICAÇÃO DO ATENDIMENTO GERAL               | 1          |
| <b>Suicídio</b>                                  | <b>2</b>   |
| DÚVIDAS SOBRE POR QUE VIVER (SUICÍDIO)           | 2          |
| <b>Síndrome do Pânico</b>                        | <b>2</b>   |
| SÍNDROME DO PÂNICO                               | 2          |
| <b>Total geral</b>                               | <b>245</b> |

**Categorização de problemas de saúde**

|  |           |
|--|-----------|
| <b>Depressão</b>   | <b>23</b> |
| DEPRESSÃO  | 19        |
| DEPRESSÃO / ANSIEDADE                                      | 1         |
| DEPRESSÃO E AFINS  | 1         |
| DEPRESSÃO E NEUROLÓGICO                                    | 1         |
| ESTADO DEPRESSIVO  | 1         |
| <b>Câncer</b>  | <b>22</b> |
| CÂNCER   | 17        |
| CÂNCER E OUTRAS DOENÇAS                                    | 1         |
| DOENÇAS COM RISCO DE MORTE (CÂNCER, ETC)                   | 1         |
| DOENÇAS GRAVES - CÂNCER                                    | 1         |
| TUMORES  | 1         |
| TUMORES MALIGNOS   | 1         |
| <b>Doenças em Geral</b>                                    | <b>17</b> |
| DEBILIDADE FÍSICA  | 1         |
| DEBILITAÇÃO FÍSICA   | 1         |
| DEFICIÊNCIAS INTELECTUAL, FÍSICA, MÚLTIPLAS                | 1         |
| DESCONFORTOS FÍSICOS                                       | 1         |
| DISTÚRBIOS FÍSICOS   | 1         |
| DISTÚRBIOS GASTRO INTESTINAIS; DIABETES; BAIXA AUTOESTIMA. | 1         |
| DIVERSOS PROBLEMAS   | 1         |
| DOENÇA ORGÂNICA  | 1         |
| DOENÇAS DIAGNOSTICADAS                                     | 1         |
| DOENÇAS DIVERSAS   | 1         |
| DOENÇAS FÍSICAS GERAIS                                     | 1         |
| FÍSICOS  | 1         |
| PROBLEMAS DE SAÚDE DE ORDEM GERAL                          | 1         |
| PROBLEMAS VARIADOS (CÂNCER, ALERGIAS, RINS, FÍGADO)        | 1         |
| RINS; PEDRAS NA VISÍCOLAS                                  | 1         |

**Anexos**

---

|   |           |
|---|-----------|
| SAÚDE   | 1         |
| SÍNDROMES DIVERSAS  | 1         |
| <b>Saúde Mental</b>   | <b>14</b> |
| DEFICIÊNCIAS MENTAIS  | 1         |
| DESIQUILÍBRIO PSÍQUICO  | 1         |
| DISTÚRBO MENTAL   | 1         |
| DISTÚRBIOS PSIQUIÁTRICOS                                      | 1         |
| MENTAIS   | 1         |
| MENTAL (PSÍQUICOS)  | 1         |
| PROBLEMAS PSICOLÓGICOS  | 1         |
| PROBLEMAS PSIQUIÁTRICOS                                       | 1         |
| PSIQUIATRIA /DEPRESSÃO/ANSIEDADE/AGRESSIVIDADE                | 1         |
| TRANSTORNOS MENTAIS EX: DEPRESSÃO, PÂNICO, TRANSTORNO BIPOLAR | 1         |
| TRANSTORNOS EMOCIONAIS (PÂNICO E DEPRESSÃO)                   | 1         |
| TRANSTORNOS PSICOGÊNICOS / SOMATOFORMAS                       | 1         |
| TRANSTORNOS PSICOLÓGICOS                                      | 1         |
| TRANSTORNOS PSIQUIÁTRICOS                                     | 1         |
| <b>Dor crônica</b>  | <b>13</b> |
| DORES   | 2         |
| DORES DE CABEÇA   | 4         |
| DORES DE CABEÇA E NO CORPO                                    | 1         |
| DORES DIVERSIFICADAS  | 1         |
| DORES GENERALIZADA  | 1         |
| DORES PELO CORPO DE FORMA GERAL                               | 1         |
| DORES REUMÁTICAS  | 1         |
| DORES VARIADAS  | 1         |
| FIBROMIALGIA  | 1         |
| <b>Insônia</b>  | <b>11</b> |
| DISTÚRBO DO SONO  | 1         |
| INSÔNIA   | 7         |
| INSÔNIA REPETITIVA  | 1         |
| INSÔNIAS/ TRISTEZA  | 1         |
| SONO- PERTURBAÇÃO   | 1         |
| <b>Dependência Química</b>                                    | <b>10</b> |
| DEPENDÊNCIA QUÍMICA   | 4         |
| DEPENDÊNCIA QUÍMICA EX: ALCOOL, COCAINA, MACONHA              | 1         |
| VÍCIOS  | 3         |
| VÍCIOS EM GERAL (CIGARRO, BEBIDA, DROGAS)                     | 1         |
| VÍCIOS:ALCOOL, DROGA, CIGARROS                                | 1         |
| <b>Sintomas depressivos</b>                                   | <b>9</b>  |
| CHORO CONSTANTE   | 1         |
| DESÂNIMOS   | 1         |

---

**Anexos**

---

|  |          |
|--|----------|
| GRANDE INDISPOSIÇÃO AO LEVANTAR PELA MANHÃ             | 2        |
| IRRITABILIDADE, NERVOSISMO, ESTRESSE                   | 1        |
| IRRITAÇÕES   | 1        |
| MAL ESTAR CONSTANTE                                    | 2        |
| TRISTEZA   | 1        |
| <b>Não relacionados diretamente à saúde</b>            | <b>9</b> |
| AUXILIO ESPIRITUAL PARA TERCEIROS                      | 1        |
| DEFINIÇÃO QUANTO A DISTÚRBIO MEDIÚNICO                 | 1        |
| FAMILIAR   | 1        |
| PERDAS DE ENTES QUERIDOS                               | 1        |
| PERDAS DE PESSOAS PRÓXIMAS                             | 1        |
| REALIZAÇÃO DE NEGÓCIOS                                 | 1        |
| RELACIONAMENTOS INTERPESSOAIS                          | 1        |
| TRABALHO   | 1        |
| ULTIMAMENTE NÃO TEMOS TIDO ASSISTIDOS COM ESTES APELOS | 1        |
| <b>Doença terminal</b>                                 | <b>7</b> |
| CORPÓREA (DOENÇAS GRAVES)                              | 1        |
| DOENÇAS DE ORDEM FÍSICA COM DIAGNÓSTICO INTERROGADO    | 1        |
| DOENÇAS GRAVES SEM POSSIBILIDADE TRATAMENTO            | 1        |
| DOENÇAS INCURÁVEIS                                     | 1        |
| DOENÇAS SEM CURA                                       | 1        |
| PROBLEMAS DE SAÚDE QUE A MEDICINA NÃO CURA             | 1        |
| QUANDO NÃO ENCONTRAM TRATAMENTO CLÍNICO                | 1        |
| <b>Síndrome do Pânico</b>                              | <b>7</b> |
| FOBIAS   | 1        |
| MEDO- PÂNICO   | 1        |
| SÍNDROME DO PÂNICO                                     | 4        |
| SÍNDROME DO PÂNICO OU DEPRESSÕES                       | 1        |
| <b>Outros</b>  | <b>6</b> |
| CONGÊNITO  | 1        |
| DESEQUILÍBRIOS   | 1        |
| DOENÇAS PROVENIENTES DO ENVELHECIMENTO                 | 1        |
| GÁSTRICOS  | 1        |
| HOSPITALIZAÇÕES  | 1        |
| IDEIAS DE VINGANÇA                                     | 1        |
| <b>Osteomuscular (coluna)</b>                          | <b>6</b> |
| COLUNA   | 2        |
| DISTENÇÕES MUSCULARES, COLUNA.                         | 1        |
| DORES (COLUNA)   | 1        |
| OSTEOPOROSE  | 1        |
| PROBLEMAS ÓSSEOS- COLUNA                               | 1        |
| <b>Pré e pós-cirúrgico</b>                             | <b>6</b> |
| CIRURGIAS  | 1        |

---

**Anexos**

---

|  |          |
|--|----------|
| PÓS CIRÚRGICO  | 1        |
| PREPARAÇÃO PARA CIRURGIAS                                | 1        |
| PROBLEMAS CIRÚRGICOS                                     | 1        |
| PROCEDIMENTOS MÉDICOS (NECESSIDADE DE CIRURGIA MATERIAL) | 1        |
| QUANDO VÃO REALIZAR CIRURGIAS                            | 1        |
| <b>Doença Ginecológica/ Infertilidade</b>                | <b>5</b> |
| 1DIFICULDADES PARA ENGRAVIDAR                            | 1        |
| ESTERIL  | 1        |
| INFERTILIDADE (PROBLEMAS GINECOLÓGICOS)                  | 1        |
| PROBLEMAS DE ORDEM GINECOLÓGICA (INFERTILIDADE)          | 1        |
| PROBLEMAS GINECOLÓGICOS: MIOMAS, MAMAS                   | 1        |
| <b>Cardiovascular</b>                                    | <b>5</b> |
| CARDÍACOS  | 1        |
| LIGADOS AO CARDÍACO                                      | 1        |
| PROBLEMAS CARDÍACOS                                      | 2        |
| RESPIRATÓRIAS - CARDIOLÓGICAS                            | 1        |
| <b>Doença Reumática</b>                                  | <b>3</b> |
| ARTRITE  | 1        |
| ARTROSE - REUMATISMO                                     | 1        |
| LUPUS, INSUFICIÊNCIA CARDÍACA E VASCULAR                 | 1        |
| <b>Doenças Neurológicas</b>                              | <b>3</b> |
| DISTÚRBIOS NEUROLÓGICOS                                  | 1        |
| EPILEPSIA  | 1        |
| SISTEMA NERVOSO  | 1        |
| <b>Diabetes</b>  | <b>3</b> |
| DIABETES   | 2        |
| DIABETES E CÂNCER  | 1        |
| <b>Sintomas Psiquiátricos</b>                            | <b>3</b> |
| ANSIEDADE  | 1        |
| NERVOSISMO; TEMOR; PROBLEMAS CARDÍACOS                   | 1        |
| STRESS   | 1        |
| <b>HIV</b>   | <b>3</b> |
| AIDS   | 1        |
| HIV  | 2        |
| <b>Doenças crônicas</b>                                  | <b>2</b> |
| DOENÇAS CRÔNICAS   | 1        |
| PRESSÃO ALTA; DEPRESSÃO; INSONIA; PESADELOS.             | 1        |
| <b>Alergia</b>   | <b>2</b> |
| ALERGIAS   | 2        |
| <b>Transtorno Bipolar</b>                                | <b>2</b> |
| TRANSTORNO BIPOLAR                                       | 2        |
| <b>Esquizofrenia</b>                                     | <b>2</b> |
| ESQUIZOFRENIA  | 1        |

---

**Anexos**

|   |            |
|---|------------|
| PROBLEMAS PSIQUIÁTRICOS-ESQUIZOFRENIA   | 1          |
| <b>Busca por tratamento complementar</b>  | <b>2</b>   |
| COMPLEMENTAÇÃO DO TRATAMENTO MÉDICO   | 1          |
| DOENÇAS FÍSICAS COM DIAGNÓSTICOS DEFINIDOS COM INTENÇÃO DE SEREM AUXILIADOS NO TRATAMENTO | 1          |
| <b>Total geral</b>  | <b>195</b> |

**Categorização de problemas de saúde mental**

|   |           |
|---|-----------|
| <b>Depressão</b>  | <b>23</b> |
| DEPRESSÃO   | 19        |
| DEPRESSÃO / ANSIEDADE   | 1         |
| DEPRESSÃO E AFINS   | 1         |
| DEPRESSÃO E NEUROLÓGICO                                       | 1         |
| ESTADO DEPRESSIVO   | 1         |
| <b>Saúde Mental</b>   | <b>14</b> |
| DEFICIÊNCIAS MENTAIS  | 1         |
| DESEQUILÍBRIO PSÍQUICO  | 1         |
| DISTÚRBO MENTAL   | 1         |
| DISTÚRBIOS PSIQUIÁTRICOS                                      | 1         |
| MENTAIS   | 1         |
| MENTAL (PSÍQUICOS)  | 1         |
| PROBLEMAS PSICOLÓGICOS  | 1         |
| PROBLEMAS PSIQUIÁTRICOS                                       | 1         |
| PSIQUIATRIA /DEPRESSÃO/ANSIEDADE/AGRESSIVIDADE                | 1         |
| TRANSTORNOS MENTAIS EX: DEPRESSÃO, PÂNICO, TRANSTORNO BIPOLAR | 1         |
| TRANSTORNOS EMOCIONAIS (PÂNICO E DEPRESSÃO)                   | 1         |
| TRANSTORNOS PSICOGÊNICOS / SOMATOFORMAS                       | 1         |
| TRANSTORNOS PSICOLÓGICOS                                      | 1         |
| TRANSTORNOS PSIQUIÁTRICOS                                     | 1         |
| <b>Dependência Química</b>                                    | <b>10</b> |
| DEPENDÊNCIA QUÍMICA   | 4         |
| DEPENDÊNCIA QUÍMICA EX: ALCOOL, COCAINA, MACONHA              | 1         |
| VÍCIOS  | 3         |
| VÍCIOS EM GERAL (CIGARRO, BEBIDA, DROGAS)                     | 1         |
| VÍCIOS:ALCOOL, DROGA, CIGARROS                                | 1         |
| <b>Sintomas depressivos</b>                                   | <b>9</b>  |
| CHORO CONSTANTE   | 1         |
| DESÂNIMOS   | 1         |
| GRANDE INDISPOSIÇÃO AO LEVANTAR PELA MANHÃ                    | 2         |
| IRRITABILIDADE, NERVOSISMO, ESTRESSE                          | 1         |

**Anexos**

|  |           |
|--|-----------|
| IRRITAÇÕES                             | 1         |
| MAL ESTAR CONSTANTE                    | 2         |
| TRISTEZA                               | 1         |
| <b>Síndrome do Pânico</b>              | <b>7</b>  |
| FOBIAS                                 | 1         |
| MEDO- PÂNICO                           | 1         |
| SÍNDROME DO PÂNICO                     | 4         |
| SÍNDROME DO PÂNICO OU DEPRESSÕES       | 1         |
| <b>Sintomas Psiquiátricos</b>          | <b>3</b>  |
| ANSIEDADE                              | 1         |
| NERVOSISMO; TEMOR; PROBLEMAS CARDÍACOS | 1         |
| STRESS                                 | 1         |
| ESQUIZOFRENIA                          | 3         |
| PROBLEMAS PSIQUIÁTRICOS-ESQUIZOFRENIA  | 1         |
| <b>Transtorno Bipolar</b>              | <b>2</b>  |
| TRANSTORNO BIPOLAR                     | 2         |
| <b>Total geral</b>                     | <b>70</b> |

**Categorização de tratamentos recomendados para depressão**

|   |           |
|---|-----------|
| <b>DEPRESSÃO</b>  |           |
| <b>Médico</b>   | <b>55</b> |
| ACOMPANHAMENTO MÉDICO   | 1         |
| AJUDA MÉDICA  | 1         |
| ALÉM DE PROCURAR MÉDICO   | 1         |
| AUXÍLIO MÉDICO  | 1         |
| BUSCAR PSQUIATRA  | 1         |
| É ORIENTADO PARA PROCURAR AUXÍLIO MÉDICO  | 1         |
| É RECOMENDADO ASSISTÊNCIA MÉDICA  | 1         |
| JUNTO COM O TRATAMENTO MÉDICO   | 1         |
| MÉDICO  | 4         |
| NÃO DEVE DESCARTAR ORIENTAÇÃO DE PROFISSIONAL DA SAÚDE, INTERVENÇÃO MEDICAMENTOSA | 1         |
| ORIENTAÇÃO MÉDICA   | 1         |
| ORIENTAM TTO MÉDICO   | 1         |
| PEDE-SE ACOMPANHAMENTO MÉDICO   | 1         |
| PROCURA DE PROFISSIONAL MÉDICO  | 1         |
| PROCURAR AJUDA PROFISSIONAL (MÉDICO)  | 1         |
| PROCURAR MÉDICO   | 2         |
| SEMPRE É ORIENTADO TRATAMENTO MÉDICO  | 1         |

## Anexos

---

|   |           |
|---|-----------|
| SUGERIMOS O ACOMPANHAMENTO PROFISSIONAL,E JAMAIS SUGERIMOS QUE A PESSOA ABANDONE O TRATAMENTO PROFISSIONAL(MÉDICO, PSICOLOGICO, PSQUIATRICO ETC.) | 1         |
| TRAMENTO MÉDICO SEM DÚVIDA  | 1         |
| TRATAMENTO MÉDICO   | 11        |
| TTO MÉDICO  | 1         |
| Não responderam ou não citaram esta categoria   | 20        |
| <b>Psicólogo</b>  | <b>55</b> |
| ACOMPANHAMENTO PSICOLÓGICO  | 1         |
| É RECOMENDADO ASSISTENCIA MÉDICA E PSICOLÓGICA  | 1         |
| ENCAMINHAMOS PARA PARCEIROS EM PSICOLOGIA   | 1         |
| PROCURAR AJUDA PROFISSIONAL PSICOLOGIA  | 1         |
| PROCURAR PROFISSIONAL/ PSICÓLOGO  | 1         |
| PSICOLÓGICO   | 1         |
| PSICÓLOGO   | 2         |
| PSICÓLOGOS  | 1         |
| PSICOTERAPIA EM GRUPO   | 1         |
| TRATAMENTO PSICOLÓGICO  | 1         |
| Não responderam ou não citaram esta categoria   | 44        |
| <b>Passe</b>  | <b>55</b> |
| ALÉM DA FLUIDOTERAPIA   | 1         |
| ALIADO AOS TRATAMENTOS DA CASA ESPÍRITA (PASSES)  | 1         |
| ASSISTÊNCIA ESPIRITUAL MAGNÉTICA  | 1         |
| ASSIST. P1P2, A3  | 1         |
| C H   | 1         |
| FLUIDOTERAPIA   | 1         |
| P2  | 1         |
| P3M   | 1         |
| PASSE   | 5         |
| PASSE ESPIRITUAL  | 3         |
| PASSES  | 15        |
| PASSE CHOQUE ANÍMICO  | 1         |
| PASSES DE CURAS   | 1         |
| PASSES DE LIMPEZA, PASSES DE CURA FÍSICA  | 1         |
| PASTEUR 2   | 1         |
| TRATAMENTO ANÍMICO  | 1         |
| TRATAMENTO DOAÇÃO FLUÍDICA  | 1         |
| TODOS OS TRATAMENTOS DA CASA ATRAVÉS DE PASSES  | 1         |
| TRATAMENTO ESPIRITUAL COM PASSES QUE A CASA OFERECE   | 1         |
| TRATAMENTO ESPIRITUAL   | 4         |

---

## Anexos

|   |           |
|---|-----------|
| TTO NO P-2  | 1         |
| Não responderam ou não citaram esta categoria   | 11        |
| <b>Desobsessão</b>  | <b>55</b> |
| DESOBSESSÃO   | 10        |
| TRATAMENTO DE DESOBSESSÃO   | 1         |
| DEPENDENDO DO CASO DESOBSESSÃO  | 1         |
| P3M   | 1         |
| P3E   | 1         |
| Não responderam ou não citaram esta categoria   | 41        |
| <b>Água fluidificada</b>  | <b>55</b> |
| ÁGUA FLUIDIFICADA   | 5         |
| Não responderam ou não citaram esta categoria   | 50        |
| <b>Palestra</b>   | <b>55</b> |
| A2  | 1         |
| ASSISTIR PALESTRAS  | 2         |
| C/PALESTRAS ESPEC. C/PSICÓLOGOS   | 1         |
| EVANGELIZAÇÃO   | 1         |
| OUVIR PALESTRAS   | 1         |
| PALESTRA  | 2         |
| PALESTRAS   | 2         |
| PALESTRAS EVANGÉLICAS DE CUNHO MOTIVACIONAL   | 1         |
| Não responderam ou não citaram esta categoria   | 44        |
| <b>Atendimento fraterno</b>   | <b>55</b> |
| ATENDIMENTO FRATERNAL   | 2         |
| ORIENTAÇÃO  | 1         |
| ORIENTAÇÃO PESSOAL  | 1         |
| Não responderam ou não citaram esta categoria   | 51        |
| <b>Prece/ Oração</b>  | <b>55</b> |
| ORAÇÕES   | 2         |
| PRECES  | 2         |
| Não responderam ou não citaram esta categoria   | 51        |
| <b>Evangelho no lar</b>   | <b>55</b> |
| EV. NO LAR  | 1         |
| EVANGELHO NO LAR  | 5         |
| PRECES NO LAR   | 1         |
| Não responderam ou não citaram esta categoria   | 48        |
| <b>Outros</b>   | <b>55</b> |
| ALGUNS CASOS RECOMENDADO FLORAIS  | 1         |
| ASSISTIR ESTUDOS  | 1         |
| BOAS LEITURAS (BIBLIOTECA ESPÍRITA), BOA MÚSICA, , BOA ALIMENTAÇÃO, DIVERSÃO, TERAPIA OCUPACIONAL | 1         |
| CURSOS DOUTRINARIOS   | 1         |
| DAMOS APOIO ESPIRITUAL  | 1         |
| DESENVOLVIMENTO MEDIUNICO   | 1         |
| ENCAMINHAM PARA FEESP   | 1         |



**Anexos**

|   |    |
|---|----|
| ESTUDOS                                       | 1  |
| MUDANÇA DE HABITOS                            | 1  |
| ORIENTAÇÃO FAMILIAR                           | 1  |
| SESSÕES DE REEQUILIBRIO ESPIRITUAL            | 1  |
| TRABALHO EM GRUPO                             | 1  |
| TRABALHO SOCIAL                               | 1  |
| VIBRAÇÕES                                     | 2  |
| Não responderam ou não citaram esta categoria | 40 |

**Categorização de tratamentos recomendados para síndrome do pânico**

|   |           |
|---|-----------|
| <b>Síndrome do Pânico</b>   |           |
| <b>Médico</b>   | <b>55</b> |
| ACOMPANHAMENTO MÉDICO   | 1         |
| AJUDA MÉDICA  | 1         |
| ALÉM DE PROCURAR MÉDICO   | 1         |
| BUSCAR PSQUIATRA  | 1         |
| É ORIENTADO PARA PROCURAR AUXÍLIO MÉDICO  | 1         |
| É RECOMENDADO ASSISTÊNCIA MÉDICA  | 1         |
| JUNTO COM O TRATAMENTO MÉDICO   | 1         |
| MÉDICO  | 3         |
| NÃO DEVE DESCARTAR ORIENTAÇÃO DE PROFISSIONAL DA SAÚDE, INTERVENÇÃO MEDICAMENTOSA   | 1         |
| ORIENTAÇÃO MÉDICA   | 1         |
| ORIENTAÇÃO PARA PROCURAR PROFISSIONAL DA SAÚDE (MÉDICO)   | 1         |
| PEDE-SE ACOMPANHAMENTO MÉDICO   | 1         |
| PROCURA DE PROFISSIONAL MÉDICO  | 1         |
| PROCURAR AJUDA PROFISSIONAL (MÉDICO)  | 1         |
| PROCURAR MÉDICO   | 1         |
| PSQUIATRA   | 1         |
| SEMPRE É ORIENTADO TRATAMENTO MÉDICO  | 1         |
| SUGERIMOS O ACOMPANHAMENTO PROFISSIONAL,E JAMAIS SUGERIMOS QUE A PESSOA ABANDONE O TRATAMENTO PROFISSIONAL(MÉDICO, PSICOLOGICO, PSQUIATRICO ETC.) | 1         |
| TRAMENTO MÉDICO SEM DÚVIDA  | 1         |
| TRATAMENTO MÉDICO   | 12        |
| TRATAMENTO PSQUIÁTRICO  | 1         |
| TTO MÉDICO  | 1         |
| Não responderam ou não citaram esta categoria   | 20        |
| <b>Psicólogo</b>  | <b>55</b> |
| ACOMPANHAMENTO PSICOLÓGICO  | 1         |
| É RECOMENDADO ASSISTENCIA MÉDICA E PSICOLÓGICA  | 1         |

**Anexos**

---

|   |           |
|---|-----------|
| ENCAMINHAMOS PARA PARCEIROS EM PSICOLOGIA           | 1         |
| PROCURAR AJUDA PROFISSIONAL PSICOLOGIA              | 1         |
| PROCURAR PROFISSIONAL/ PSICÓLOGO                    | 1         |
| PSICOLÓGICO   | 1         |
| PSICÓLOGO   | 5         |
| PSICÓLOGOS  | 1         |
| PSICOTERAPIA EM GRUPO                               | 1         |
| Não responderam ou não citaram esta categoria       | 42        |
| <b>Passe</b>  | <b>55</b> |
| ALÉM DA FLUIDOTERAPIA                               | 1         |
| ALIADO AOS TRATAMENTOS DA CASA ESPÍRITA (PASSES)    | 1         |
| ASSISTÊNCIA ESPIRITUAL MAGNÉTICA                    | 1         |
| ASSISTÊNCIA ESPIRITUAL                              | 1         |
| ASSIST. P1P2, A3                                    | 1         |
| C H   | 1         |
| FLUIDOTERAPIA                                       | 1         |
| P1 P2   | 1         |
| P2  | 1         |
| PASSE   | 4         |
| PASSE ESPIRITUAL                                    | 2         |
| PASSES  | 13        |
| PASSES DE CURA                                      | 1         |
| PASSES DE LIMPEZA                                   | 1         |
| PASTEUR 2   | 1         |
| TRATAMENTO DOAÇÃO FLUÍDICA                          | 1         |
| TODOS OS TRATAMENTOS DA CASA ATRAVÉS DE PASSES      | 1         |
| TRATAMENTO ESPIRITUAL COM PASSES QUE A CASA OFERECE | 1         |
| TRATAMENTO ESPIRITUAL                               | 6         |
| TTO NO P-2  | 1         |
| Não responderam ou não citaram esta categoria       | 14        |
| <b>Desobsessão</b>                                  | <b>55</b> |
| DESOBSESSÃO   | 11        |
| TRATAMENTO DE DESOBSESSÃO À DISTÂNCIA               | 1         |
| DEPENDENDO DO CASO DESOBSESSÃO                      | 1         |
| P3E   | 1         |
| Não responderam ou não citaram esta categoria       | 41        |
| <b>Água fluidificada</b>                            | <b>55</b> |
| ÁGUA FLUIDIFICADA                                   | 3         |
| Não responderam ou não citaram esta categoria       | 52        |
| <b>Palestra</b>                                     | <b>55</b> |
| A2  | 1         |
| ACOMPANHADA DE A2 (PALESTRA EVANGÉLICA)             | 1         |
| ASSISTIR PALESTRAS                                  | 2         |

---

**Anexos**

|  |           |
|--|-----------|
| C/PALESTRAS ESPEC. C/PSICÓLOGOS  | 1         |
| EVANGELIZAÇÃO  | 1         |
| PALESTRA   | 1         |
| PALESTRAS  | 3         |
| PALESTRAS EVANGÉLICAS DE CUNHO MOTIVACIONAL  | 1         |
| Não responderam ou não citaram esta categoria  | 44        |
| <b>Atendimento fraterno</b>  | <b>55</b> |
| ATENDIMENTO FRATERNO   | 1         |
| Não responderam ou não citaram esta categoria  | 54        |
| <b>Prece/ Oração</b>   | <b>55</b> |
| ORAÇÕES  | 2         |
| PRECES   | 1         |
| Não responderam ou não citaram esta categoria  | 52        |
| <b>Evangelho no lar</b>  | <b>55</b> |
| EV. NO LAR   | 1         |
| EVANGELHO NO LAR   | 4         |
| TAMBÉM ORIENTAMOS REALIZAR O EVANGELHO NO LAR  | 1         |
| PRECES NO LAR  | 1         |
| Não responderam ou não citaram esta categoria  | 48        |
| <b>Outros</b>  | <b>55</b> |
| ASSISTIR ESTUDOS   | 1         |
| BOAS LEITURAS (BIBLIOTECA ESPÍRITA), BOA MÚSICA, , BOA ALIMENTAÇÃO, DIVERSÃO, TERAPIA OCUPACIONAL                                  | 1         |
| CONDAMO-LO AOS ESTUDOS DA DOCTRINA   | 1         |
| CURSOS DOCTRINÁRIOS  | 1         |
| DAMOS APOIO ESPIRITUAL   | 1         |
| DESENVOLVIMENTO MEDIÚNICO  | 1         |
| MAIS DOAÇÃO À DISTANCIA  | 1         |
| MUDANÇA DE HÁBITOS   | 1         |
| ORIENTAÇÃO FAMILIAR  | 1         |
| REIKI  | 1         |
| SESSÕES DE REEQUILIBRIO ESPIRITUAL, SUGERE-SE QUE A PESSOA SEJA ACOMPANHADA POR ALGUM MEMBRO DA FAMÍLIA OU ALGUÉM DE SUA CONFIANÇA | 1         |
| TRABALHO EM GRUPO  | 1         |
| TRABALHO SOCIAL  | 1         |
| Não responderam ou não citaram esta categoria  | 40        |

**Categorização de tratamentos recomendados para esquizofrenia**

|                      |           |
|----------------------|-----------|
| <b>Esquizofrenia</b> |           |
| <b>Médico</b>        | <b>55</b> |
| AJUDA MÉDICA         | 1         |

**Anexos**

|   |           |
|---|-----------|
| ALÉM DE PROCURAR MÉDICO   | 1         |
| AUXÍLIO MÉDICO  | 1         |
| É RECOMENDADO ASSISTÊNCIA MÉDICA  | 1         |
| ENCAMINHAMENTO AO PSQUIATRA   | 1         |
| JUNTO COM O TRATAMENTO MÉDICO   | 1         |
| MÉDICO  | 6         |
| NÃO DEVE DESCARTAR ORIENTAÇÃO DE PROFISSIONAL DA SAÚDE, INTERVENÇÃO MEDICAMENTOSA   | 1         |
| ORIENTAÇÃO MÉDICA   | 1         |
| ORIENTAÇÃO PARA PROCURAR PROFISSIONAL DA SAÚDE (MÉDICO)   | 1         |
| PEDE-SE ACOMPANHAMENTO MÉDICO   | 1         |
| PROCURA DE PROFISSIONAL MÉDICO  | 1         |
| PROCURAR AJUDA PROFISSIONAL (MÉDICO)  | 1         |
| PROCURAR MÉDICO   | 1         |
| PSQUIATRIA  | 1         |
| PSQUIATRA   | 1         |
| SEMPRE É ORIENTADO TRATAMENTO MÉDICO  | 1         |
| SUGERIMOS O ACOMPANHAMENTO PROFISSIONAL,E JAMAIS SUGERIMOS QUE A PESSOA ABANDONE O TRATAMENTO PROFISSIONAL(MÉDICO, PSICOLOGICO, PSQUIATRICO ETC.) | 1         |
| TRAMENTO MÉDICO SEM DÚVIDA  | 1         |
| TRATAMENTO MÉDICO   | 11        |
| TRATAMENTO PSQUIÁTRICO  | 1         |
| TTO MÉDICO  | 1         |
| Não responderam ou não citaram esta categoria   | 18        |
| <b>Psicólogo</b>  | <b>55</b> |
| É RECOMENDADO ASSISTENCIA MÉDICA E PSICOLÓGICA  | 1         |
| ENCAMINHAMOS PARA PARCEIROS EM PSICOLOGIA   | 1         |

**Anexos**

---

|   |           |
|---|-----------|
| PROCURAR AJUDA PROFISSIONAL PSICOLOGIA              | 1         |
| PROCURAR PROFISSIONAL/ PSICÓLOGO                    | 1         |
| PSICOLÓGICO   | 1         |
| PSICÓLOGO   | 2         |
| PSICÓLOGOS  | 1         |
| PSICOTERAPIA EM GRUPO                               | 1         |
| Não responderam ou não citaram esta categoria       | 46        |
| <b>Passe</b>  | <b>55</b> |
| ALÉM DA FLUIDOTERAPIA                               | 1         |
| ALIADO AOS TRATAMENTOS DA CASA ESPÍRITA (PASSES)    | 1         |
| ASSISTÊNCIA ESPIRITUAL MAGNÉTICA                    | 1         |
| ASSISTÊNCIA ESPIRITUAL                              | 1         |
| ASSIST. P1P2, A3                                    | 1         |
| C H   | 1         |
| FLUIDOTERAPIA                                       | 1         |
| P2  | 1         |
| P3F   | 1         |
| P3M   | 1         |
| PASSE   | 3         |
| PASSE ESPIRITUAL                                    | 2         |
| PASSES  | 13        |
| PASSES DE LIMPEZA ESPIRITUAL                        | 1         |
| PASSES PARA ALÍVIO DOS SINTOMAS                     | 1         |
| TRATAMENTO ANÍMICO                                  | 1         |
| TODOS OS TRATAMENTOS DA CASA ATRAVÉS DE PASSES      | 1         |
| TRATAMENTO ESPIRITUAL COM PASSES QUE A CASA OFERECE | 1         |
| TRATAMENTO ESPIRITUAL                               | 7         |
| TTO NO P-2  | 1         |
| Não responderam ou não citaram esta categoria       | 14        |
| <b>Desobsessão</b>                                  | <b>55</b> |
| DESOBSESSÃO   | 9         |
| TRATAMENTO DE DESOBSESSÃO À DISTÂNCIA               | 1         |
| DEPENDENDO DO CASO DESOBSESSÃO                      | 1         |
| P3E   | 1         |

---

**Anexos**

|   |           |
|---|-----------|
| P3M   | 1         |
| Não responderam ou não citaram esta categoria   | 42        |
| <b>Água fluidificada</b>  | <b>55</b> |
| ÁGUA FLUIDIFICADA   | 3         |
| Não responderam ou não citaram esta categoria   | 52        |
| <b>Palestra</b>   | <b>55</b> |
| A2  | 1         |
| ACOMPANHADA DE A2 (PALESTRA EVANGÉLICA)   | 1         |
| ASSISTIR PALESTRAS  | 1         |
| C/PALESTRAS ESPEC. C/PSICÓLOGOS   | 1         |
| EVANGELIZAÇÃO   | 1         |
| PALESTRA  | 2         |
| PALESTRAS   | 3         |
| PALESTRAS EVANGÉLICAS   | 1         |
| Não responderam ou não citaram esta categoria   | 44        |
| <b>Atendimento fraterno</b>   | <b>55</b> |
| ATENDIMENTO FRATERNAL   | 1         |
| Não responderam ou não citaram esta categoria   | 54        |
| <b>Prece/ Oração</b>  | <b>55</b> |
| ORAÇÕES   | 2         |
| PRECES  | 1         |
| Não responderam ou não citaram esta categoria   | 52        |
| <b>Evangelho no lar</b>   | <b>55</b> |
| EV. NO LAR  | 1         |
| EVANGELHO NO LAR  | 5         |
| PRECES NO LAR   | 1         |
| Não responderam ou não citaram esta categoria   | 48        |
| <b>Outros</b>   | <b>55</b> |
| ASSISTIR ESTUDOS  | 1         |
| BOAS LEITURAS (BIBLIOTECA ESPÍRITA), BOA MÚSICA, , BOA ALIMENTAÇÃO, DIVERSÃO, TERAPIA OCUPACIONAL | 1         |
| CONVIDAMO-LO AOS ESTUDOS DA DOCTRINA  | 1         |
| CURSOS DOCTRINÁRIOS   | 1         |
| DAMOS APOIO ESPIRITUAL  | 1         |

**Anexos**

|  |    |
|--|----|
| DESENVOLVIMENTO MEDIÚNICO  | 1  |
| MAIS DOAÇÃO À DISTANCIA  | 1  |
| MUDANÇA DE HÁBITOS   | 1  |
| REIKI  | 1  |
| SESSÕES DE REEQUILIBRIO ESPIRITUAL, SUGERE-SE QUE A PESSOA SEJA ACOMPANHADA POR ALGUM MEMBRO DA FAMÍLIA OU ALGUÉM DE SUA CONFIANÇA | 1  |
| TRABALHO SOCIAL  | 1  |
| VIBRAÇÕES  | 1  |
| Não responderam ou não citaram esta categoria  | 43 |

**Categorização de tratamentos recomendados para transtorno bipolar**

|   |           |
|---|-----------|
| <b>Transtorno bipolar</b>   |           |
| <b>Médico</b>   | <b>55</b> |
| AJUDA MÉDICA  | 1         |
| ALÉM DE PROCURAR MÉDICO   | 1         |
| AUXÍLIO MÉDICO  | 1         |
| BUSCAR PSIQUIATRA   | 1         |
| É RECOMENDADO ASSISTÊNCIA MÉDICA  | 1         |
| JUNTO COM O TRATAMENTO MÉDICO   | 1         |
| MÉDICO  | 6         |
| NÃO DEVE DESCARTAR ORIENTAÇÃO DE PROFISSIONAL DA SAÚDE, INTERVENÇÃO MEDICAMENTOSA | 1         |
| ORIENTAÇÃO MÉDICA   | 1         |
| ORIENTAÇÃO PARA PROCURAR PROFISSIONAL DA SAÚDE (MÉDICO)                           | 1         |
| PEDE-SE ACOMPANHAMENTO MÉDICO   | 1         |
| PRECISA DA PSIQUIATRIA  | 1         |
| PROCURA DE PROFISSIONAL MÉDICO  | 1         |
| PROCURAR AJUDA PROFISSIONAL (MÉDICO)  | 1         |
| PROCURAR MÉDICO   | 1         |
| PSIQUIATRA  | 1         |
| PSIQUIATRIA   | 1         |
| SEMPRE É ORIENTADO TRATAMENTO MÉDICO  | 1         |

## Anexos

---

|   |           |
|---|-----------|
| SUGERIMOS O ACOMPANHAMENTO PROFISSIONAL,E JAMAIS SUGERIMOS QUE A PESSOA ABANDONE O TRATAMENTO PROFISSIONAL(MÉDICO, PSICOLOGICO, PSQUIATRICO ETC.) | 1         |
| TRAMENTO MÉDICO SEM DÚVIDA  | 1         |
| TRATAMENTO MÉDICO   | 10        |
| TRATAMENTO PSIQUIÁTRICO   | 3         |
| TTO MÉDICO  | 1         |
| Não responderam ou não citaram esta categoria   | 16        |
| <b>Psicólogo</b>  | <b>55</b> |
| ACOMPANHAMENTO PSICOLÓGICO  | 1         |
| É RECOMENDADO ASSISTENCIA MÉDICA E PSICOLÓGICA  | 1         |
| ENCAMINHAMOS PARA PARCEIROS EM PSICOLOGIA   | 1         |
| PROCURAR AJUDA PROFISSIONAL PSICOLOGIA  | 1         |
| PROCURAR PROFISSIONAL/ PSICÓLOGO  | 1         |
| PSICOLÓGICO   | 1         |
| PSICÓLOGO   | 2         |
| PSICÓLOGOS  | 1         |
| PSICOTERAPIA EM GRUPO   | 1         |
| Não responderam ou não citaram esta categoria   | 45        |
| <b>Passe</b>  | <b>55</b> |
| ALÉM DA FLUIDOTERAPIA   | 1         |
| ALIADO AOS TRATAMENTOS DA CASA ESPÍRITA (PASSES)  | 1         |
| ASSISTÊNCIA ESPIRITUAL MAGNÉTICA  | 1         |
| ASSISTÊNCIA ESPIRITUAL  | 1         |
| ASSIST. P1P2, A3  | 1         |
| C H   | 1         |
| FLUIDOTERAPIA   | 2         |
| P1 P2-A3  | 1         |
| P2  | 1         |
| P3F   | 1         |
| PASSE   | 3         |
| PASSE ESPIRITUAL  | 1         |
| PASSES  | 14        |
| PASSES DE CURA  | 1         |

---



## Anexos

---

|   |           |
|---|-----------|
| PASSES DE LIMPEZA ESPIRITUAL E REATIVAÇÃO DOS CENTROS DE FORÇAS | 1         |
| PASSES PARA AUXÍLIO NO EQUILÍBRIO                               | 1         |
| TRATAMENTO ANÍMICO  | 1         |
| TODOS OS TRATAMENTOS DA CASA ATRAVÉS DE PASSES                  | 1         |
| TRATAMENTO ESPIRITUAL COM PASSES QUE A CASA OFERECE             | 1         |
| TRATAMENTO ESPIRITUAL   | 7         |
| TTO NO P-2  | 1         |
| Não responderam ou não citaram esta categoria                   | 12        |
| <b>Desobsessão</b>  | <b>55</b> |
| DESOBSESSÃO   | 7         |
| TRATAMENTO DE DESOBSESSÃO À DISTÂNCIA                           | 1         |
| DEPENDENDO DO CASO DESOBSESSÃO                                  | 1         |
| P3E   | 1         |
| Não responderam ou não citaram esta categoria                   | 45        |
| <b>Água fluidificada</b>  | <b>55</b> |
| ÁGUA FLUIDIFICADA   | 3         |
| Não responderam ou não citaram esta categoria                   | 52        |
| <b>Palestra</b>   | <b>55</b> |
| A2  | 1         |
| ACOMPANHADA DE A2 (PALESTRA EVANGÉLICA)                         | 1         |
| ASSISTIR PALESTRAS  | 1         |
| C/PALESTRAS ESPEC. C/PSICÓLOGOS                                 | 1         |
| EVANGELIZAÇÃO   | 1         |
| PALESTRA  | 2         |
| PALESTRAS   | 3         |
| PALESTRAS EVANGÉLICAS DE CUNHO MOTIVACIONAL                     | 1         |
| Não responderam ou não citaram esta categoria                   | 44        |
| <b>Atendimento fraterno</b>                                     | <b>55</b> |
| ATENDIMENTO FRATERNO  | 1         |
| Não responderam ou não citaram esta categoria                   | 54        |
| <b>Prece/ Oração</b>  | <b>55</b> |

---

**Anexos**

---

|  |           |
|--|-----------|
| ORAÇÕES  | 2         |
| PRECES   | 1         |
| Não responderam ou não citaram esta categoria  | 52        |
| <b>Evangelho no lar</b>  | <b>55</b> |
| EV. NO LAR   | 1         |
| EVANGELHO NO LAR   | 5         |
| PRECES NO LAR  | 1         |
| Não responderam ou não citaram esta categoria  | 48        |
| <b>Outros</b>  | <b>55</b> |
| ASSISTIR ESTUDOS   | 1         |
| BOAS LEITURAS (BIBLIOTECA ESPÍRITA), BOA MÚSICA, , BOA ALIMENTAÇÃO, DIVERSÃO, TERAPIA OCUPACIONAL                                  | 1         |
| CONVIDAMO-LO AOS ESTUDOS DA DOCTRINA   | 1         |
| DAMOS APOIO ESPIRITUAL   | 1         |
| MAIS DOAÇÃO À DISTANCIA  | 1         |
| MUDANÇA DE HÁBITOS   | 1         |
| SESSÕES DE REEQUILIBRIO ESPIRITUAL, SUGERE-SE QUE A PESSOA SEJA ACOMPANHADA POR ALGUM MEMBRO DA FAMÍLIA OU ALGUÉM DE SUA CONFIANÇA | 1         |
| TRABALHO EM GRUPO  | 1         |
| TRABALHO SOCIAL  | 1         |
| VIBRAÇÕES  | 2         |
| Não responderam ou não citaram esta categoria  | 44        |

---

**Categorização de tratamentos recomendados para demência**

---

|                                  |           |
|----------------------------------|-----------|
| <b>Médico</b>                    | <b>55</b> |
| AJUDA MÉDICA                     | 1         |
| ALÉM DE PROCURAR MÉDICO          | 1         |
| AUXÍLIO MÉDICO                   | 1         |
| CASO MÉDICO                      | 1         |
| É RECOMENDADO ASSISTÊNCIA MÉDICA | 1         |
| JUNTO COM O TRATAMENTO MÉDICO    | 1         |
| MÉDICO                           | 6         |

---

**Anexos**

---

|   |           |
|---|-----------|
| MÉDICOS   | 1         |
| NÃO DEVE DESCARTAR ORIENTAÇÃO DE PROFISSIONAL DA SAÚDE, INTERVENÇÃO MEDICAMENTOSA   | 1         |
| ORIENTAÇÃO MÉDICA   | 1         |
| ORIENTAÇÃO PARA PROCURAR PROFISSIONAL DA SAÚDE (MÉDICO)   | 1         |
| PEDE-SE ACOMPANHAMENTO MÉDICO   | 1         |
| PROCURA DE PROFISSIONAL MÉDICO  | 1         |
| PROCURAR AJUDA PROFISSIONAL (MÉDICO)  | 1         |
| PROCURAR MÉDICO   | 1         |
| PSQUIATRA   | 1         |
| TRATAMENTO MÉDICO TRADICIONAL   | 1         |
| SEMPRE É ORIENTADO TRATAMENTO MÉDICO  | 1         |
| SUGERIMOS O ACOMPANHAMENTO PROFISSIONAL,E JAMAIS SUGERIMOS QUE A PESSOA ABANDONE O TRATAMENTO PROFISSIONAL(MÉDICO, PSICOLOGICO, PSQUIATRICO ETC.) | 1         |
| TRAMENTO MÉDICO SEM DÚVIDA  | 1         |
| TRATAMENTO MÉDICO   | 10        |
| TRATAMENTO PSIQUIÁTRICO   | 1         |
| TTO MÉDICO  | 1         |
| Não responderam ou não citaram esta categoria   | 18        |
| <b>Psicólogo</b>  | <b>55</b> |
| É RECOMENDADO ASSISTENCIA MÉDICA E PSICOLÓGICA  | 1         |
| PROCURAR PROFISSIONAL/ PSICÓLOGO  | 1         |
| PSICOLÓGICO   | 1         |
| PSICÓLOGO   | 2         |
| PSICÓLOGOS  | 1         |
| PSICOTERAPIA EM GRUPO   | 1         |
| Não responderam ou não citaram esta categoria   | 48        |
| <b>Passe</b>  | <b>55</b> |
| ALÉM DA FLUIDOTERAPIA   | 1         |
| ALIADO AOS TRATAMENTOS DA CASA ESPÍRITA (PASSES)  | 1         |
| ASSISTÊNCIA ESPIRITUAL MAGNÉTICA  | 1         |
| ASSISTÊNCIA ESPIRITUAL  | 2         |

---

**Anexos**

|   |           |
|---|-----------|
| ASSIST. P1P2, A3  | 1         |
| C H   | 1         |
| COMPLEMENTO MAGNÉTICO, P1-P2                                    | 1         |
| FLUIDOTERAPIA   | 2         |
| P1 P2- P3F  | 1         |
| P2  | 1         |
| P3A (DIFICULDADES FÍSICAS)                                      | 1         |
| P3F   | 1         |
| PASSE   | 4         |
| PASSE ESPIRITUAL  | 1         |
| PASSES  | 13        |
| PASSES DE CURA  | 1         |
| PASSES DE LIMPEZA ESPIRITUAL E REATIVAÇÃO DOS CENTROS DE FORÇAS | 1         |
| PASSES QUANDO POSSÍVEL  | 1         |
| TODOS OS TRATAMENTOS DA CASA ATRAVÉS DE PASSES                  | 1         |
| TRATAMENTO ESPIRITUAL COM PASSES QUE A CASA OFERECE             | 1         |
| TRATAMENTO ESPIRITUAL   | 5         |
| TTO NO P-1 E P-2  | 1         |
| Não responderam ou não citaram esta categoria                   | 12        |
| <b>Desobsessão</b>  | <b>55</b> |
| DESOBSESSÃO   | 3         |
| TRATAMENTO DE DESOBSESSÃO À DISTÂNCIA                           | 1         |
| P3E   | 1         |
| P3M   | 1         |
| Não responderam ou não citaram esta categoria                   | 49        |
| <b>Água fluidificada</b>  | <b>55</b> |
| ÁGUA FLUIDIFICADA   | 3         |
| Não responderam ou não citaram esta categoria                   | 52        |
| <b>Palestra</b>   | <b>55</b> |
| ASSISTIR PALESTRAS  | 1         |
| C/PALESTRAS ESPEC. C/PSICÓLOGOS                                 | 1         |
| EVANGELIZAÇÃO   | 1         |
| PALESTRA  | 2         |
| PALESTRAS   | 2         |
| Não responderam ou não citaram esta categoria                   | 48        |

**Anexos**

|  |           |
|--|-----------|
| <b>Atendimento fraterno</b>  | <b>55</b> |
| ATENDIMENTO FRATERNAL  | 1         |
| Não responderam ou não citaram esta categoria  | 54        |
| <b>Prece/ Oração</b>   | <b>55</b> |
| ORAÇÕES  | 2         |
| PRECES   | 1         |
| Não responderam ou não citaram esta categoria  | 52        |
| <b>Evangelho no lar</b>  | <b>55</b> |
| EV. NO LAR   | 1         |
| EVANGELHO NO LAR   | 5         |
| PRECES NO LAR  | 1         |
| Não responderam ou não citaram esta categoria  | 48        |
| <b>Outros</b>  | <b>55</b> |
| A FAMÍLIA DEVE AUXILIÁ-LO COM BASE NO AMOR   | 1         |
| ASSISTIR ESTUDOS   | 1         |
| BOAS LEITURAS (BIBLIOTECA ESPÍRITA), BOA MÚSICA, , BOA ALIMENTAÇÃO, DIVERSÃO, TERAPIA OCUPACIONAL                                  | 1         |
| MAIS DOAÇÃO À DISTANCIA  | 1         |
| MUDANÇA DE HÁBITOS   | 1         |
| SESSÕES DE REEQUILIBRIO ESPIRITUAL, SUGERE-SE QUE A PESSOA SEJA ACOMPANHADA POR ALGUM MEMBRO DA FAMÍLIA OU ALGUÉM DE SUA CONFIANÇA | 1         |
| VIBRAÇÕES  | 1         |
| Não responderam ou não citaram esta categoria  | 48        |

**Categorização de tratamentos recomendados para dependência química**

|                                  |           |
|----------------------------------|-----------|
| <b>Médico</b>                    | <b>55</b> |
| AJUDA MÉDICA                     | 1         |
| AUXÍLIO MÉDICO                   | 1         |
| É RECOMENDADO ASSISTÊNCIA MÉDICA | 1         |
| JUNTO COM O TRATAMENTO MÉDICO    | 1         |
| MÉDICO                           | 4         |
| MÉDICOS                          | 1         |
| ORIENTAÇÃO MÉDICA                | 1         |

## Anexos

---

|  |           |
|--|-----------|
| ORIENTAÇÃO PARA PROCURAR PROFISSIONAL DA SAÚDE (MÉDICO)  | 1         |
| PROCURA DE PROFISSIONAL MÉDICO   | 1         |
| PROCURAR MÉDICO  | 1         |
| PSIQUIATRA   | 1         |
| SEMPRE É ORIENTADO TRATAMENTO MÉDICO   | 1         |
| SUGERIMOS O ACOMPANHAMENTO PROFISSIONAL,E JAMAIS SUGERIMOS QUE A PESSOA ABANDONE O TRATAMENTO PROFISSIONAL(MÉDICO, PSICOLÓGICO, PSIQUIATRICO ETC.) | 1         |
| TRAMENTO MÉDICO SEM DÚVIDA   | 1         |
| TRATAMENTO MÉDICO  | 10        |
| Não responderam ou não citaram esta categoria  | 28        |
| <b>Psicólogo</b>   | <b>55</b> |
| ACOMPANHAMENTO PSICOLÓGICO   | 1         |
| É RECOMENDADO ASSISTENCIA MÉDICA E PSICOLÓGICA   | 1         |
| PROCURAR PROFISSIONAL/ PSICÓLOGO   | 1         |
| PSICOLÓGICO  | 1         |
| PSICÓLOGO  | 2         |
| PSICÓLOGOS   | 1         |
| Não responderam ou não citaram esta categoria  | 48        |
| <b>Passe</b>   | <b>55</b> |
| ALIADO AOS TRATAMENTOS DA CASA ESPÍRITA (PASSES)   | 1         |
| ASSISTÊNCIA ESPIRITUAL MAGNÉTICA   | 1         |
| C H  | 1         |
| FLUIDOTERAPIA  | 1         |
| P1 P2 MAGNÉTICO  | 1         |
| P2   | 1         |
| P3M  | 1         |
| PASSE  | 4         |
| PASSE ESPIRITUAL   | 1         |
| PASSES   | 14        |
| PASSES DE LIMPEZA ESPIRITUAL E REATIVAÇÃO DOS CENTROS DE FORÇAS  | 1         |
| PASSES QUANDO POSSÍVEL   | 1         |
| TODOS OS TRATAMENTOS DA CASA ATRAVÉS DE PASSES   | 1         |
| TRATAMENTO ESPIRITUAL COM PASSES QUE A CASA OFERECE  | 1         |
| TRATAMENTO ESPIRITUAL  | 4         |
| TTO DOS CENTROS DE FORÇA   | 1         |
| Não responderam ou não citaram esta categoria  | 20        |

---

**Anexos**

|   |           |
|---|-----------|
| <b>Desobsessão</b>  | <b>55</b> |
| DESOBSESSÃO   | 11        |
| DESOBSESSÃO ESPECÍFICA PARA O PROBLEMA  | 1         |
| DESOBSESSÃO SE FOR O CASO   | 1         |
| TRATAMENTO DE DESOBSESSÃO À DISTÂNCIA   | 1         |
| P3E   | 1         |
| P3M   | 1         |
| Não responderam ou não citaram esta categoria   | 39        |
| <b>Água fluidificada</b>  | <b>55</b> |
| ÁGUA FLUIDIFICADA   | 2         |
| Não responderam ou não citaram esta categoria   | 53        |
| <b>Palestra</b>   | <b>55</b> |
| A2  | 2         |
| ASSISTIR PALESTRAS  | 1         |
| C/PALESTRAS ESPEC. C/PSICÓLOGOS   | 1         |
| EVANGELIZAÇÃO   | 1         |
| PALESTRA  | 1         |
| PALESTRAS   | 2         |
| PALESTRAS DE ORIENTAÇÃO   | 1         |
| PALESTRAS MOTIVACIONAIS ESPECÍFICAS   | 1         |
| Não responderam ou não citaram esta categoria   | 45        |
| <b>Atendimento fraterno</b>   | <b>55</b> |
| ATENDIMENTO FRATERNAL   | 2         |
| Não responderam ou não citaram esta categoria   | 53        |
| <b>Prece/ Oração</b>  | <b>55</b> |
| ORAÇÕES   | 1         |
| PRECES  | 1         |
| Não responderam ou não citaram esta categoria   | 53        |
| <b>Evangelho no lar</b>   | <b>55</b> |
| EVANGELHO NO LAR  | 6         |
| PRECES NO LAR   | 1         |
| Não responderam ou não citaram esta categoria   | 48        |
| <b>Outros</b>   | <b>55</b> |
| ASSISTIR ESTUDOS  | 1         |
| BOAS LEITURAS (BIBLIOTECA ESPÍRITA), BOA MÚSICA, , BOA ALIMENTAÇÃO, DIVERSÃO, TERAPIA OCUPACIONAL | 1         |
| CURSOS DOUTRINÁRIOS   | 1         |
| MAIS DOAÇÃO À DISTANCIA   | 1         |
| MUDANÇA DE HÁBITOS  | 1         |
| REIKI   | 1         |
| TRABALHO EM GRUPO   | 1         |
| TRABALHO SOCIAL   | 1         |
| Não responderam ou não citaram esta categoria   | 40        |

**Anexos**

---

|  |           |
|--|-----------|
| <b>Encaminhamento para instituição específica ou grupo de apoio</b>                                      | <b>55</b> |
| AA, NA E OUTRAS PARCERIAS NESTE SENTIDO  | 1         |
| ENCAMINHAMENTO PARA INSTITUIÇÃO  | 1         |
| EQUIPE MULTIDISCIPLINAR ESPECÍFICA   | 1         |
| FAZ-SE O ENCAMINHAMENTO PARA AS INSTITUIÇÕES QUE ATUAM NESTA ÁREA E QUE TENHAM PROFISSIONAIS CAPACITADOS | 1         |
| GRUPO DE APOIO   | 3         |
| GRUPO TERAPÊUTICO  | 1         |
| GRUPOS DE APOIO  | 1         |
| INDICAÇÃO AOS ÓRGÃOS COMPETENTES EX: AA  | 1         |
| MAIS AA DA REGIÃO  | 1         |
| RECOMENDAMOS PROCURAR UM GRUPO DE APOIO  | 1         |
| TEMOS ENDEREÇOS DE CASAS DE RECUPERAÇÃO PARA INDICAR   | 1         |
| Não responderam ou não citaram esta categoria  | 42        |

---

**Categorização de tratamentos recomendados para dependência química**

---

|  |          |
|--|----------|
| <b>Médico</b>  | <b>5</b> |
| AJUDA MÉDICA   | 1        |
| ALÉM DE PROCURAR MÉDICO  | 1        |
| AUXÍLIO MÉDICO   | 1        |
| É RECOMENDADO ASSISTÊNCIA MÉDICA   | 1        |
| JUNTO COM O TRATAMENTO MÉDICO  | 1        |
| MÉDICO   | 5        |
| MÉDICOS  | 1        |
| NÃO DEVE DESCARTAR ORIENTAÇÃO DE PROFISSIONAL DA SAÚDE, INTERVENÇÃO MEDICAMENTOSA  | 1        |
| ORIENTAÇÃO MÉDICA  | 1        |
| ORIENTAÇÃO PARA PROCURAR PROFISSIONAL DA SAÚDE (MÉDICO)  | 1        |
| PEDE-SE ACOMPANHAMENTO MÉDICO  | 1        |
| PROCURA DE PROFISSIONAL MÉDICO   | 1        |
| PROCURAR AJUDA PROFISSIONAL/ MÉDICO  | 1        |
| PROCURAR MÉDICO  | 1        |
| PSIQUIATRA   | 1        |
| TRATAMENTO MÉDICO TRADICIONAL  | 1        |
| SEMPRE É ORIENTADO TRATAMENTO MÉDICO   | 1        |
| SOBRETUDO TRATAMENTO MÉDICO  | 1        |
| SUGERIMOS O ACOMPANHAMENTO PROFISSIONAL,E JAMAIS SUGERIMOS QUE A PESSOA ABANDONE O TRATAMENTO PROFISSIONAL(MÉDICO, PSICOLOGICO, PSIQUIATRICO ETC.) | 1        |

---



**Anexos**

---

|   |          |
|---|----------|
| TRATAMENTO MÉDICO SEM DÚVIDA                        | 1        |
| TRATAMENTO MÉDICO                                   | 1        |
| TTO MÉDICO  | 3        |
| TTO MÉDICO  | 1        |
| Não responderam ou não citaram esta categoria       | 1        |
|   | 7        |
| <b>Psicólogo</b>                                    | <b>5</b> |
|   | <b>5</b> |
| ACOMPANHAMENTO PSICOLÓGICO                          | 1        |
| É RECOMENDADO ASSISTENCIA MÉDICA E PSICOLOGICA      | 1        |
| PROCURAR PROFISSIONAL                               | 1        |
| PSICOLÓGICO   | 1        |
| PSICÓLOGO   | 2        |
| PSICÓLOGOS  | 1        |
| PSICOTERAPIA EM GRUPO                               | 1        |
| Não responderam ou não citaram esta categoria       | 4        |
|   | 7        |
| <b>Passe</b>  | <b>5</b> |
|   | <b>5</b> |
| A3 - P3F  | 1        |
| ALÉM DA FLUIDOTERAPIA                               | 1        |
| ALIADO AOS TRATAMENTOS DA CASA ESPIRITA (PASSES)    | 1        |
| ASSIST. ESPIR. MAGNETICA                            | 1        |
| ASSIST. P1P2, A3                                    | 1        |
| ASSISTÊNCIA ESPIRITUAL                              | 1        |
| C H   | 1        |
| PASSE COM NOSSO APOIO                               | 1        |
| FLUIDOTERAPIA                                       | 2        |
| P2  | 1        |
| P3F   | 1        |
| PASSE   | 4        |
| PASSE ESPIRITUAL                                    | 1        |
| PASSES  | 1        |
|   | 3        |
| PASSES DE CURAS                                     | 1        |
| PASSES DE LIMPEZA, PASSES DE CURA FÍSICA E PSÍQUICA | 1        |
| REFORÇO FLUÍDICO                                    | 1        |
| TODOS OS TRATAMENTOS DA CASA ATRAVÉS DE PASSES      | 1        |
| TRATAMENTO ESPIRITUAL COM PASSES QUE A CASA OFERECE | 1        |
| TRATAMENTO ESPIRITUAL                               | 7        |
| TTO NO P-2 E P-1                                    | 1        |
| Não responderam ou não citaram esta categoria       | 1        |
|   | 2        |
| <b>Desobsessão</b>                                  | <b>5</b> |
|   | <b>5</b> |
| DESOBSESSÃO   | 8        |
| TRATAMENTO DE DESOBSESSÃO À DISTÂNCIA               | 1        |
| P3E   | 1        |
| Não responderam ou não citaram esta categoria       | 4        |
|   | 5        |
| <b>Água fluidificada</b>                            | <b>5</b> |
|   | <b>5</b> |
| ÁGUA FLUIDIFICADA                                   | 2        |

---

**Anexos**

|  |          |
|--|----------|
| Não responderam ou não citaram esta categoria  | 5        |
|  | 3        |
| <b>Palestra</b>  | <b>5</b> |
|  | <b>5</b> |
| A2   | 2        |
| ASSISTIR PALESTRAS   | 1        |
| C/PALESTRAS ESPEC. C/PSICÓLOGOS  | 1        |
| EVANGELIZAÇÃO  | 1        |
| PALESTRA   | 2        |
| PALESTRAS  | 2        |
| Não responderam ou não citaram esta categoria  | 4        |
|  | 6        |
| <b>Atendimento fraterno</b>  | <b>5</b> |
|  | <b>5</b> |
| ATENDIMENTO FRATERNAL  | 1        |
| Não responderam ou não citaram esta categoria  | 5        |
|  | 4        |
| <b>Prece/ Oração</b>   | <b>5</b> |
|  | <b>5</b> |
| ORAÇÕES  | 2        |
| PRECES   | 1        |
| Não responderam ou não citaram esta categoria  | 5        |
|  | 2        |
| <b>Evangelho no lar</b>  | <b>5</b> |
|  | <b>5</b> |
| EV. NO LAR   | 1        |
| EVANGELHO NO LAR   | 5        |
| PRECES NO LAR  | 1        |
| Não responderam ou não citaram esta categoria  | 4        |
|  | 8        |
| <b>Outros</b>  | <b>5</b> |
|  | <b>5</b> |
| APÓS A ASSISTÊNCIA NÃO SENDO GRAVE TAMBÉM CONVIDAMOS AO ESTUDO   | 1        |
| ASSISTIR ESTUDOS   | 1        |
| BOAS LEITURAS (BIBLIOTECA ESPÍRITA), BOA MÚSICA, , BOA ALIMENTAÇÃO, DIVERSÃO, TERAPIA OCUPACIONAL                                  | 1        |
| ESTUDO MEDIÚNICO   | 1        |
| MAIS DOAÇÃO À DISTÂNCIA  | 1        |
| MUDANÇA DE HÁBITOS   | 1        |
| SESSÕES DE REEQUILÍBRIO ESPÍRITUAL, SUGERE-SE QUE A PESSOA SEJA ACOMPANHADA POR ALGUM MEMBRO DA FAMÍLIA OU ALGUÉM DE SUA CONFIANÇA | 1        |
| TRABALHO SOCIAL  | 1        |
| Não responderam ou não citaram esta categoria  | 4        |
|  | 7        |

## Anexos

### Anexo 4: Termo de consentimento livre e esclarecido

HOSPITAL DAS CLÍNICAS DA FACULDADE DE MEDICINA DA UNIVERSIDADE DE SÃO PAULO-HCFMUSP

TERMO DE CONSENTIMENTO LIVRE E ESCLARECIDO

---

#### DADOS DE IDENTIFICAÇÃO DA INSTITUIÇÃO DA PESQUISA E RESPONSÁVEL LEGAL

1. NOME DA INSTITUIÇÃO:.....

DOCUMENTO CNPJ Nº : .....(SE HOUVER)

ENDEREÇO.....Nº .....

BAIRRO.....CIDADE.....

CEP:.....TELEFONE:DDD(.....).....

2.RESPONSÁVEL LEGAL.....

NATUREZA DO CARGO .....

DOCUMENTO DE IDENTIDADE :.....

SEXO: M  F

DATA NASCIMENTO.: ...../...../.....

ENDEREÇO: ..... Nº .....

COMPLEMENTO: .....

BAIRRO: ..... CIDADE:

.....

CEP: ..... TELEFONE:

DDD(.....).....

---

#### DADOS SOBRE A PESQUISA

1. TÍTULO DO PROTOCOLO DE PESQUISA: Perfil do tratamento espiritual realizado nos centros espíritas da cidade de São Paulo: Interface com o processo saúde e doença, com ênfase nos transtornos psiquiátricos.

2.PESQUISADOR :Prof. Dr. Homero P. Vallada Filho

CARGO/FUNÇÃO: Médico..... INSCRIÇÃO CONSELHO REGIONAL Nº

UNIDADE DO HCFMUSP: Instituto de Psiquiatria do HCFMUSP.

3. AVALIAÇÃO DO RISCO DA PESQUISA:

SEM RISCO X RISCO BAIXO

RISCO MÍNIMO  RISCO MÉDIO

RISCO MAIOR

4.DURAÇÃO DA PESQUISA : 1 ano

HOSPITAL DAS CLÍNICAS DA FACULDADE DE MEDICINA DA UNIVERSIDADE DE SÃO PAULO-HCFMUSP

1 – Desenho do estudo e objetivo(s) O presente estudo objetiva:

- Mapear os centros espíritas da cidade de São Paulo (Localidade, vinculação, anos de funcionamento)
- Definir o perfil do tratamento espiritual realizado nos centros espíritas da cidade de São Paulo (pessoas atendidas em média, tratamentos recomendados, de que forma acontece à terapêutica)
- Traçar a interface tratamento espiritual e processo de saúde e doença (principais doenças atendidas, quais tratamentos são dados para cada tipo de doença, como é feita a diferenciação entre mediunidade e transtornos psicóticos, qual é o número de médicos que ajudam nos trabalhos).

HOSPITAL DAS CLÍNICAS DA FACULDADE DE MEDICINA DA UNIVERSIDADE DE SÃO PAULO-HCFMUSP

2 – Descrição dos procedimentos que serão realizados: Duração do estudo: 1 dia. Sua participação no estudo será responder de uma única vez ao questionário que será enviado por correio (Carta resposta com selo pago endereçada ao dirigente responsável que terá como opção responder a própria carta e enviá-la de volta ou preencher via website). Procedimentos a serem seguidos durante o estudo: Serão selecionados os centros ou casas espíritas pertencentes à cidade de São Paulo que possuem algum registro na internet (seja pelo cadastro em sites de busca: "Google" e "Yahoo"; seja pelo cadastro em outras associações como a "Federação Espírita de São Paulo", "União das Sociedades Espíritas", "Aliança Espírita Evangélica" dentre outros).

Pré-estudo/Inclusão/Visita 1 (Dia 1): Você receberá uma carta explicativa sobre a pesquisa e solicitará o seu consentimento livre e esclarecido. Após assinar o consentimento você

## Anexos

responderá por escrito ao questionário ou via internet. Caso tenha alguma dúvida poderá entrar em contato pelo email: nupame@amesaopaulo.org.br ou tel: (11)2574-8696

3 - Descrição dos desconfortos e riscos esperados: Não há

4 - Benefícios do estudo para o participante: A influência da espiritualidade e religiosidade na saúde dos indivíduos tem sido estabelecida em vários estudos em diversos países. Os dados coletados servirão para análise do perfil do tratamento espiritual fornecido pelos centros espíritas e sua interface com o processo de saúde e doença. Não há benefício direto para o participante

5 - Garantia de acesso: em qualquer etapa do estudo, você terá acesso aos profissionais responsáveis pela pesquisa para esclarecimento de eventuais dúvidas. O principal investigador é o Prof. Dr. Homero P. Vallada Filho, que pode ser encontrado no endereço Instituto de Psiquiatria do Hospital das Clínicas da FMUSP, Rua Dr.Ovidio Pires de Campos, 785

Carqueira Cesar CEP:05403-010 - Sao Paulo, SP – Brasil Telefone: (011) 30697899

Se você tiver alguma consideração ou dúvida sobre a ética da pesquisa, entre em contato com o Comitê de Ética em Pesquisa (CEP) – Rua Ovídio Pires de Campos, 225 – 5º andar – tel: 3069-6442 ramais 16, 17, 18 ou 20, FAX: 3069-6442 ramal 26 – E-mail:

cappesq@hcnet.usp.br

6 - É garantida a liberdade da retirada de consentimento a qualquer momento e deixar de participar do estudo.

7 - Direito de confidencialidade – As informações obtidas serão analisadas em conjunto com outras instituições, não sendo divulgado a identificação de nenhum participante;

8 - Direito de ser mantido atualizado sobre os resultados parciais das pesquisas, quando em estudos abertos, ou de resultados que sejam do conhecimento dos pesquisadores;

9 - Despesas e compensações: não há despesas pessoais para o participante em qualquer fase do estudo. Também não há compensação financeira relacionada à sua participação.

10 - Compromisso do pesquisador de utilizar os dados e o material coletado somente para esta pesquisa.

Acredito ter sido suficientemente informado a respeito das informações que li ou que foram lidas para mim, descrevendo o estudo: Perfil do tratamento espiritual realizado nos centros espíritas da cidade de São Paulo: Interface com o processo saúde e doença, com ênfase nos transtornos psiquiátricos.

Ficaram claros para mim quais são os propósitos do estudo, os procedimentos a serem realizados, seus desconfortos e riscos, as garantias de confidencialidade e de esclarecimentos permanentes. Ficou claro também que minha participação é isenta de despesas. Concordo voluntariamente em participar deste estudo e poderei retirar o meu consentimento a qualquer momento, antes ou durante o mesmo, sem penalidades ou prejuízo ou perda de qualquer benefício que eu possa ter adquirido, ou no meu atendimento neste Serviço.

\_\_\_\_\_  
Assinatura do representante legal da Instituição

\_\_\_\_\_/\_\_\_\_\_/\_\_\_\_\_  
Data / /

Declaro que obtive de forma apropriada e voluntária o Consentimento Livre e Esclarecido deste paciente ou representante legal para a participação neste estudo. (Somente para o responsável do projeto)

\_\_\_\_\_  
Assinatura do responsável pelo estudo

\_\_\_\_\_/\_\_\_\_\_/\_\_\_\_\_  
Data / /

## Anexos

## Anexo 5: Aprovação no comitê de ética em pesquisa



## APROVAÇÃO

A Comissão de Ética para Análise de Projetos de Pesquisa - CAPPesq da Diretoria Clínica do Hospital das Clínicas e da Faculdade de Medicina da Universidade de São Paulo, em sessão de 27/01/2010, **APROVOU** o Protocolo de Pesquisa nº **1365/09**, intitulado: "**PERFIL DO TRATAMENTO ESPIRITUAL REALIZADO NOS CENTROS ESPÍRITAS DA CIDADE DE SÃO PAULO: INTERFACE COM O PROCESSO SAÚDE E DOENÇA, COM ÊNFASE NOS TRANSTORNOS PSIQUIÁTRICOS**" apresentado pelo Departamento de **PSIQUIATRIA**, inclusive o Termo de Consentimento Livre e Esclarecido.

Cabe ao pesquisador elaborar e apresentar à CAPPesq, os relatórios parciais e final sobre a pesquisa (Resolução do Conselho Nacional de Saúde nº 196, de 10/10/1996, inciso IX.2, letra "c").

Pesquisador (a) Responsável: **Frederico Camelo Leão**

Pesquisador (a) Executante: **Alessandra Lamas Granero**

CAPPesq, 29 de Janeiro de 2010

**Prof. Dr. Eduardo Massad**  
Presidente da Comissão de  
Ética para Análise de Projetos  
de Pesquisa

Recebido: 02/2 110, às 10:42  
Departamento de Psiquiatria de FMUSP

Comissão de Ética para Análise de Projetos de Pesquisa do HCFMUSP  
Diretoria Clínica do Hospital das Clínicas da Faculdade de Medicina da Universidade de São Paulo Rua  
Ovidio Pires de Campos, 225, 5º andar - CEP 05403 010 - São Paulo - SP Fone: 011 3069 6442 Fax: 011  
3069 6492 e-mail: cappesq@hcnet.usp.br / secretariacappesq2@hcnet.usp.br

## Anexos

**Anexo 6: Substituição do pesquisador principal para orientação de mestrado**

Hospital das Clínicas da FMUSP  
Comissão de Ética para Análise de Projetos de Pesquisa  
CAPPesq

**Nº Protocolo: 1365/09**

**Título:** PERFIL DO TRATAMENTO ESPIRITUAL REALIZADO NOS CENTROS ESPÍRITAS DA CIDADE DE SÃO PAULO: INTERFACE COM O PROCESSO SAÚDE E DOENÇA, COM ÊNFASE NOS TRANSTORNOS PSIQUIÁTRICOS

**Pesquisador Responsável:** Frederico Camelo Leão

**Pesquisador Executante:** Alessandra Lamas Granero

**Departamento:** PSIQUIATRIA

A Comissão de Ética para Análise de Projetos de Pesquisa – CAPPesq da Diretoria Clínica do Hospital das Clínicas da Faculdade de Medicina da Universidade de São Paulo, **APROVOU / TOMOU CIÊNCIA** na sessão datada de 06/02/2013, do(s) documento(s) abaixo mencionado(s):

• **Carta datada de 14.11.12 - Solicitação de substituição do pesquisador responsável Frederico Camelo Leão por Homero Pinto Vallada Filho para orientar a tese de mestrado da aluna Alessandra Lamas Granero Lucchetti**

A CAPPesq em obediência à Resolução CNS 196/96, solicita ao pesquisador (a) s elaboração de relatório parcial e final.

No caso de relatório parcial é necessário informar o tempo previsto para a conclusão do protocolo e breve resumo dos resultados obtidos.

CAPPesq, 06 de Fevereiro de 2013

**PROF. DR. LUIZ EUGÊNIO GARCEZ LEME**  
Coordenador  
Comissão de Ética para Análise de  
Projetos de Pesquisa - CAPPesq

Rua Dr. Ovídio Pires de Campos, 225 - Prédio da Administração - 5º andar - CEP 05403-010 - São Paulo - SP.  
55 11 2661-7585 - 55 11 2661-6442 ramais: 16, 17, 18 | [marcia.carvalho@hc.fm.usp.br](mailto:marcia.carvalho@hc.fm.usp.br)

*Emi-do cos interessados em 25/2/13*

## Referências

### 11. Referências

1. Oliveira T. Origin and memory of medieval universities the preservation of an educational institution. *Varia Historia*. 2007;23(37):113-29.
2. Lucchetti G, Lucchetti ALG, Puchalski CM. Spirituality in medical education: Global reality? *Journal of religion and health*. 2012;51(1):3-19.
3. Koenig H, King D, Carson VB. *Handbook of religion and health*: Oxford University Press; 2012.
4. Saad M, Masiero D, Battistella LR. ORIGINAL Espiritualidade baseada em evidências. *Acta Fisiátrica*. 2001;8(1):18-23.
5. Moreira-Almeida A, Neto FL, Koenig HG. Religiousness and mental health: a review. *Rev Bras Psiquiatr*. 2006 Sep;28(3):242-50.
6. Levin JS, Markides KS, Ray LA. Religious attendance and psychological well-being in Mexican Americans: a panel analysis of three-generations data. *Gerontologist*. 1996 Aug;36(4):454-63.
7. Smith TB, McCullough ME, Poll J. Religiousness and depression: evidence for a main effect and the moderating influence of stressful life events. *Psychol Bull*. 2003 Jul;129(4):614-36.
8. Koenig HG, George LK, Peterson BL. Religiosity and remission of depression in medically ill older patients. *Am J Psychiatry*. 1998 Apr;155(4):536-42.
9. Braam AW, Hein E, Deeg DJ, Twisk JW, Beekman AT, Van Tilburg W. Religious involvement and 6-year course of depressive symptoms in older Dutch citizens: results from the Longitudinal Aging Study Amsterdam. *J Aging Health*. 2004;16(4):467-89.
10. Braghetta CC, Lucchetti G, Leão FC, Vallada C, Vallada H, Cordeiro Q. Aspectos éticos e legais da assistência religiosa em hospitais psiquiátricos; Ethical and legal aspects of religious assistance in psychiatric hospitals. *Rev psiquiatr clín(São Paulo)*. 2011;38(5):189-93.
11. Kendler KS, Liu XQ, Gardner CO, McCullough ME, Larson D, Prescott CA. Dimensions of religiosity and their relationship to lifetime psychiatric and substance use disorders. *Am J Psychiatry*. 2003 Mar;160(3):496-503.

**Referências**

12. Dalgalarrodo P, Soldera MA, Correa Filho HR, Silva CA. [Religion and drug use by adolescents]. *Rev Bras Psiquiatr.* 2004 Jun;26(2):82-90.
13. Nisbet PA, Duberstein PR, Conwell Y, Seidlitz L. The effect of participation in religious activities on suicide versus natural death in adults 50 and older. *J Nerv Ment Dis.* 2000 Aug;188(8):543-6.
14. Hilton SC, Fellingham GW, Lyon JL. Suicide rates and religious commitment in young adult males in Utah. *Am J Epidemiol.* 2002 Mar 1;155(5):413-9.
15. de Jesus Floriano P, Dalgalarrodo P. Saúde mental, qualidade de vida e religião em idosos de um Programa de Saúde da Família. *J Bras Psiquiatr.* 2007;56(3):162-70.
16. Peterman AH, Min GFD, Brady MJ, Cella D. Measuring spiritual well-being in people with cancer: the functional assessment of chronic illness therapy—Spiritual Well-being Scale (FACIT-Sp). *Annals of behavioral medicine.* 2002;24(1):49-58.
17. Panzini RG, Rocha NSd, Bandeira DR, Fleck MdA. Qualidade de vida e espiritualidade. *Revista de psiquiatria Clínica.* 2007;34(1):105-15.
18. Seeman TE, Kaplan GA, Knudsen L, Cohen R, Guralnik J. Social network ties and mortality among the elderly in the Alameda County Study. *Am J Epidemiol.* 1987 Oct;126(4):714-23.
19. Oman D, Reed D. Religion and mortality among the community-dwelling elderly. *American Journal of Public Health.* 1998;88(10):1469-75.
20. Koenig HG, Larson DB, Hays JC, McCullough ME, George LK, Branch PS, et al. Religion and the survival of 1010 hospitalized veterans. *Journal of Religion and Health.* 1998;37(1):15-30.
21. Seeman TE, Dubin LF, Seeman M. Religiosity/spirituality and health. A critical review of the evidence for biological pathways. *Am Psychol.* 2003 Jan;58(1):53-63.
22. Lucchetti G, Granero AL, Nobre F, AVEZUM Jr A. Influência da religiosidade e espiritualidade na hipertensão arterial sistêmica. *Rev Bras Hipertens.* 2010;17(3):186-8.



**Referências**

23. Koenig HG, George LK, Hays JC, Larson DB, Cohen HJ, Blazer DG. The relationship between religious activities and blood pressure in older adults. *The International Journal of Psychiatry in Medicine*. 1998;28(2):189-213.
24. Friedlander Y, Kark JD, Kaufmann NA, Stein Y. Coronary heart disease risk factors among religious groupings in a Jewish population sample in Jerusalem. *Am J Clin Nutr*. 1985 Sep;42(3):511-21.
25. Sudsuang R, Chentanez V, Veluvan K. Effect of Buddhist meditation on serum cortisol and total protein levels, blood pressure, pulse rate, lung volume and reaction time. *Physiol Behav*. 1991 Sep;50(3):543-8.
26. McClelland DC, Kirshnit C. The effect of motivational arousal through films on salivary immunoglobulin A. *Psychology and Health*. 1988;2(1):31-52.
27. Koenig HG, Cohen HJ, George LK, Hays JC, Larson DB, Blazer DG. Attendance at religious services, interleukin-6, and other biological parameters of immune function in older adults. *Int J Psychiatry Med*. 1997;27(3):233-50.
28. Lutgendorf SK, Russell D, Ullrich P, Harris TB, Wallace R. Religious participation, interleukin-6, and mortality in older adults. *Health Psychol*. 2004 Sep;23(5):465-75.
29. Sephton SE, Koopman C, Schaal M, Thoresen C, Spiegel D. Spiritual expression and immune status in women with metastatic breast cancer: an exploratory study. *Breast J*. 2001 Sep-Oct;7(5):345-53.
30. Lissoni P, Messina G, Parolini D, Balestra A, Brivio F, Fumagalli L, et al. A spiritual approach in the treatment of cancer: relation between faith score and response to chemotherapy in advanced non-small cell lung cancer patients. *In Vivo*. 2008 Sep-Oct;22(5):577-81.
31. Messina G, Lissoni P, Bartolacelli E, Tancini G, Villa S, Gardani G, et al. A psychoncological study of lymphocyte subpopulations in relation to pleasure-related neurobiochemistry and sexual and spiritual profile to Rorschach's test in early or advanced cancer patients. *Journal of biological regulators and homeostatic agents*. 2003;17(4):322-6.
32. Woods TE, Antoni MH, Ironson GH, Kling DW. Religiosity is associated with affective and immune status in symptomatic HIV-infected gay men. *Journal of Psychosomatic Research*. 1999;46(2):165-76.

**Referências**

33. Seybold KS. Physiological mechanisms involved in religiosity/spirituality and health. *Journal of behavioral medicine*. 2007;30(4):303-9.
34. Folha Online. País altera mapa da fé, mas não a sua religiosidade. [cited 2013 07 14]; Available from: <http://www1.folha.uol.com.br/folha/brasil/ult96u91940.shtml>.
35. IBGE. Censo Demográfico 2010. [cited 2013 10 08]; Available from: [ftp://ftp.ibge.gov.br/Censos/Censo\\_Demografico\\_2010/Caracteristicas\\_Gerais\\_Religiao\\_Deficiencia/tab1\\_4.pdf](ftp://ftp.ibge.gov.br/Censos/Censo_Demografico_2010/Caracteristicas_Gerais_Religiao_Deficiencia/tab1_4.pdf).
36. Moreira-Almeida A, Pinsky I, Zaleski M, Laranjeira R. Envolvimento religioso e fatores sociodemográficos: resultados de um levantamento nacional no Brasil. *Rev Psiq Clín*. 2010;37:12-5.
37. Doyle SAC. História do espiritismo: Editora Pensamento; 1960.
38. Lewgoy B. A transnacionalização do espiritismo kardecista brasileiro: uma discussão inicial. *Religião & Sociedade*. 2008;28(1):84-104.
39. Millecco LA. Espiritismo ou Kardecismo? 1997 [cited 2013 10 08]; Available from: <http://www.espirito.org.br/portal/artigos/mundo-espirita/espiritismo-ou-kardecismo.html>.
40. Kardec A. O que é o Espiritismo: Ed. FEB; 2002.
41. Kardec A. O Evangelho segundo o Espiritismo: Ed. FEB; 2000.
42. Gil R, Felt A, Ávila M. Afinal, o que é o espiritismo? ; Available from: <Http://www.espirito.org.br/portal/doutrina/afinal-o-que-eh-espiritismo.html>.
43. Kardec A. O Livro dos Espíritos. Rio de Janeiro: Federação Espírita Brasileira; 2003.
44. Kardec A. O livro dos médiuns. São Paulo: LAKE; 1981.
45. Bragdon E. Spiritist healing centers in Brazil. *Seminars in Integrative Medicine*. 2005;3(2):67-74.
46. Lucchetti G, Lucchetti ALG, Bassi RM, Nobre MRS. Complementary spiritist therapy: systematic review of scientific evidence. *Evidence-Based Complementary and Alternative Medicine*. 2011;2011(835945):18 pages.
47. FEDERAÇÃO ESPÍRITA DO ESTADO DE SÃO PAULO. [cited 2013 10 09]; Available from: <http://www.acasadoespiritismo.com.br/esponline/federacao%20espirita%20do%20estado%20de%20sao%20paulo.htm>.

**Referências**

48. União das Sociedades Espíritas do Estado de São Paulo. [cited 2013 10/09]; Available from: <http://www.usesp.org.br/site/use/>.
49. Nossa história - Aliança Espírita Evangélica. [cited 2013 10/09]; Available from: [http://www.40anosalianca.com.br/#!about\\_us/csgz](http://www.40anosalianca.com.br/#!about_us/csgz).
50. Moreira-Almeida A, Neto FL. Spiritist views of mental disorders in Brazil. *Transcultural Psychiatry*. 2005;42(4):570-95.
51. Menezes AB. *A loucura sob novo prisma*. Rio de Janeiro: Federação Espírita Brasileira; 1897.
52. Xavier FC. *Deus Sempre*. São Paulo: Ideal; 1976.
53. Franco DP. *Momentos de Saúde*. Salvador: LEAL; 1993.
54. Lucchetti G, Aguiar PR, Braghetta CC, Vallada CP, Moreira-Almeida A, Vallada H. Spiritist psychiatric hospitals in Brazil: integration of conventional psychiatric treatment and spiritual complementary therapy. *Cult Med Psychiatry*. 2012 Mar;36(1):124-35.
55. Saviato RM, Silva MJPd, Pozzi DHdB, Ferreira Neto PdA. Ação da água energizada com o toque terapêutico na cicatrização de lesões na pele de camundongos; Scarring effects of water energized with therapeutic touch on mice skin. *Rev enferm UERJ*. 2007;15(3):423-9.
56. Zhang Y, Wu H. Effect of magnetic water on urinary calculi--an experimental and clinical study. *Zeitschrift fur Urologie und Nephrologie*. 1987;80(9):517-23.
57. Johnson KE, Sanders JJ, Gellin RG, Palesch YY. The effectiveness of a magnetized water oral irrigator (Hydro Fioss®) on plaque, calculus and gingival health. *Journal of clinical periodontology*. 1998;25(4):316-21.
58. Ai AL, Dunkle RE, Peterson C, Bolling SF. The role of private prayer in psychological recovery among midlife and aged patients following cardiac surgery. *The Gerontologist*. 1998;38(5):591-601.
59. Ai AL, Peterson C, Bolling SF, Koenig H. Private prayer and optimism in middle-aged and older patients awaiting cardiac surgery. *The Gerontologist*. 2002;42(1):70-81.
60. Musick MA, Wilson J. Volunteering and depression: The role of psychological and social resources in different age groups. *Social science & medicine*. 2003;56(2):259-69.

**Referências**

61. Moen P, Dempster-McClain D, Williams Jr RM. Social integration and longevity: An event history analysis of women's roles and resilience. *American Sociological Review*. 1989;635-47.
62. McCormack GL. Using non-contact therapeutic touch to manage post-surgical pain in the elderly. *Occupational therapy international*. 2009;16(1):44-56.
63. Gronowicz GA, Jhaveri A, Clarke LW, Aronow MS, Smith TH. Therapeutic touch stimulates the proliferation of human cells in culture. *The Journal of Alternative and Complementary Medicine*. 2008;14(3):233-9.
64. Kardec A, Filho JA. *Instruções Práticas sobre as Manifestações Espíritas*. São Paulo: Editora Pensamento; 1999.
65. Federação Espírita Brasileira. Espiritismo de "A" a "Z". Brasília2013 [cited 2013 29 de Setembro]; Available from: <http://www.sistemas.febnet.org.br/site/az/AZ-Vocabulos-e-Conceitos.php>.
66. Souza D, Deitos T. Terapia espírita em hospitais psiquiátricos. *Revista da Associação Brasileira de Psiquiatria*. 1980;2(3):190-4.
67. Puttini R. *Medicina e religião num espaço hospitalar espírita*. Campinas: Tese de Doutorado da Faculdade de Ciências Médicas da Universidade Estadual de Campinas (Unicamp); 2004.
68. Koss JD. Therapeutic aspects of Puerto Rican cult practices. *Psychiatry*. 1975;38(2):160-71.
69. Harwood A. Puerto Rican spiritism. Part I--Description and analysis of an alternative psychotherapeutic approach. *Cult Med Psychiatry*. 1977;1(1):69-95.
70. Koss JD. Expectations and outcomes for patients given mental health care or spiritist healing in Puerto Rico. *Am J Psychiatry*. 1987 Jan;144(1):56-61.
71. Greenfield SM. The return of Dr Fritz: spiritist healing and patronage networks in urban, industrial Brazil. *Soc Sci Med*. 1987;24(12):1095-108.
72. Greenfield SM. Spirits and spiritist therapy in southern Brazil: a case study of an innovative, syncretic healing group. *Cult Med Psychiatry*. 1992;16(1):23-51.
73. Moreira-Almeida A, Neto FL, Cardena E. Comparison of Brazilian spiritist mediumship and dissociative identity disorder. *The Journal of nervous and mental disease*. 2008;196(5):420-4.

**Referências**

74. de Almeida AM. Fenomenologia das experiências mediúnicas, perfil e psicopatologia de médiuns espíritas: Universidade de São Paulo; 2004.
75. Menezes Júnior A, Moreira-Almeida A. Differential diagnosis between spiritual experiences and mental disorders of religious content. *Revista de Psiquiatria Clínica*. 2009;36(2):75-82.
76. Leão FC, Lotufo Neto F. Uso de práticas espirituais em instituição para portadores de deficiência mental. *Rev Psiquiatr Clín*. 2007;34(Supl 1):54-9.
77. Leão FC. Uso das práticas espirituais em instituição para portadores de deficiência mental. 2004. 85p: Dissertação (Mestrado). Universidade de São Paulo, São Paulo, São Paulo; 2004.
78. Almeida A, Almeida T, Gollner A. Cirurgia espiritual: uma investigação. *Rev Ass Med Brasil*. 2000;46(3):194-200.
79. Hodges R, Scofield A. Is spiritual healing a valid and effective therapy? *Journal of the Royal Society of Medicine*. 1995;88(4):203-7.
80. Krippner S. Some contributions of native healers to knowledge about the healing process. *International journal of psychosomatics: official publication of the International Psychosomatics Institute*. 1993;40(1-4):96.
81. Edwards P, Roberts I, Clarke M, DiGiuseppi C, Pratap S, Wentz R, et al. Increasing response rates to postal questionnaires: systematic review. *Bmj*. 2002;324(7347):1183.
82. de Sousa MH. Aborto e legislação: opinião de magistrados e promotores de justiça brasileiros. *Rev Saúde Pública*. 2010;44(3):3.
83. de Matos CA, Veiga RT. Avaliação da qualidade percebida de serviços: um estudo em uma organização não-governamental. 2000.
84. Harzing A-W. Response rates in international mail surveys: results of a 22-country study. *International Business Review*. 1997;6(6):641-65.
85. de Almeida Lima F, Silva JCLJ, Barros BR. O que os psiquiatras brasileiros esperam das classificações diagnósticas? *J Bras Psiquiatr*. 2007;56(2):88-93.
86. Samano E, Ribeiro L, Campos A, Lewin F, Goldenstein P, COSTA L, et al. Use of complementary and alternative medicine by Brazilian oncologists. *European journal of cancer care*. 2005;14(2):143-8.

**Referências**

87. Menezes Jr A, Moreira-Almeida A. O diagnóstico diferencial entre experiências espirituais e transtornos mentais de conteúdo religioso. *Rev Psiq Clín.* 2009;36(2):75-82.
88. Freitas H. Análise de dados qualitativos: aplicações e as tendências mundiais em Sistemas de Informação. *Revista de Administração da USP.* 2000;35(4):84-102.
89. Taylor-Powell E, Renner M. Analyzing qualitative data. Madison2003 [cited 2013 22 de Setembro]; Available from: <http://learningstore.uwex.edu/assets/pdfs/g3658-12.pdf>.
90. Corbin J, Strauss A. *Basics of qualitative research: Techniques and procedures for developing grounded theory*: Sage; 2008.
91. de Almeida A, Almeida AG. Cirurgia espiritual: uma investigação. *Rev Ass Med Brasil.* 2000;46(3):194-200.
92. Giumbelli E. Heresia, doença, crime ou religião: o espiritismo no discurso de médicos e cientistas sociais. *Revista de Antropologia.* 1997;40(2):31-82.
93. Mateos S. Plano prevê casa de cuidados para moradores de rua. [cited 2013 13 de outubro]; Available from: <http://www.canal.fiocruz.br/destaque/index.php?id=444>.
94. Hospital Santa Marcelina. Pronto-socorro. [cited 2013 13 de outubro]; Available from: <http://www.santamarcelina.org/sm/ps.asp>.
95. Taufer P, Lara W. Pronto-socorro do HC de São Paulo passa por reforma; saiba o que muda. 2013 [cited 2013 13 de outubro]; Available from: <http://g1.globo.com/bom-dia-brasil/noticia/2013/01/pronto-socorro-do-hc-de-sao-paulo-passa-por-reforma-saiba-o-que-muda.html>.
96. Sant'Anna E. Pronto-socorro do HC receberá agora só pacientes encaminhados. 2012 [cited 2013 13 de outubro]; Available from: <http://www.estadao.com.br/noticias/impresso,pronto-socorro-do-hc-recebera-agora-so-pacientes-encaminhados,42056,0.htm>.
97. Hospital Nove de Julho. Pronto-socorro. [cited 2013 13 de outubro]; Available from: <http://www.hospital9dejulho.com.br/site.aspx/Pronto--Socorro>.
98. Conselho Regional de Medicina de São Paulo. Falsos médicos: Cremesp registra queda no nº de casos de exercício ilegal da Medicina. São

**Referências**

Paulo2011 [cited 2013 22 de Setembro]; Available from: <http://www.cremesp.org.br/?siteAcao=Noticias&id=2097>.

99. Maraldi E, Zangari W. Funções projetivas e terapêuticas das práticas dissociativas em contexto religioso. *Boletim Academia Paulista de Psicologia*. 2012;32(83):424-52.

100. American Psychiatric Association. *Diagnostic and statistical manual of mental disorders: DSM-IV*: Amer Psychiatric Pub Inc; 1994.

101. Bell CJ. Public health implications of spiritual healing practice, in conditions such as depression. *Journal of Public Mental Health*. 2013;12(1):6-9.

102. Ranaie F, Zaheri F, Ardalan F. P02-83-Survey of relationship between attitude and practice toward prayer and depression in student of kurdistan university of medical sciences of Iran, in 2009. *European Psychiatry*. 2011;26:678.

103. Freeman MP, Fava M, Lake J, Trivedi MH, Wisner KL, Mischoulon D. Complementary and alternative medicine in major depressive disorder: the American Psychiatric Association Task Force report. *Journal of Clinical Psychiatry*. 2010;71(6):669-81.

104. Lucchetti G, Granero AL, Bassi RM, Latorraca R, Aparecida S. Espiritualidade na prática clínica: o que o clínico deve saber. *Rev Bras Clin Med*. 2010;8(2):154-8.

105. Filho JAG. *Curso de Passe Espírita*. São Paulo: Centro Espírita Ismael; 2010 [cited 2013 22 de Setembro]; Available from: <http://www.ceismael.com.br/download/apostila/apostpasse.pdf>.

## Apêndice

### Apêndice1: Listagem dos centros espíritas encontrados na internet (amostragem de 504)

| Nome do Centro   | Endereço   |
|--|--|
| ALIANÇA ESPÍRITA DE PROPAGANDA E CARIDADE                        | RUA AGENOR GOMES, 213 - CHÁCARA DO ENCONSTO                  |
| ALIANÇA ESPÍRITA EVANGÉLICA                                      | RUA FRANCISCA MIQUELINA, 259 - BELA VISTA                    |
| A CRISTÃ ESPÍRITA FORÇA E LUZ                                    | RUA PASSOS, 207 - BELENZINHO                                 |
| ASSISTÊNCIA MAIS AMOR  | RUA HENRIQUE ELKIS, 09 - VILA ROMANA                         |
| ASSOCIAÇÃO ASSISTENCIAL ESPÍRITA APÓSTOLO MATEUS                 | RUA JOÃO CORDEIRO, 743 - VILA CARRÃO                         |
| ASSOCIAÇÃO BENEFICENTE DOS CENTROS ESPÍRITAS DO IPIRANGA         | RUA AGOSTINHO GOMES, 2572 - IPIRANGA                         |
| ASSOCIAÇÃO BENEFICENTE ESPÍRITA IRMÃO JUAREZ                     | RUA DOM LUIZ FELIPE DE ÓRLEANS, 124 - VILA MARIA BAIXA       |
| ASSOCIAÇÃO CRISTÃ CAMINHOS DA VERDADE                            | RUA BOTUROCA, 170 - VILA INDIANA                             |
| ASSOCIAÇÃO EDITORA DISTRIBUIDORA DE LIVROS ESPÍRITAS             | CAIXA POSTAL 12.220  |
| ASSOCIAÇÃO ESPÍRITA ANJO GABRIEL                                 | RUA CONSELHEIRO MOREIRA BARROS, 497 - SANTANA                |
| ASSOCIAÇÃO ESPÍRITA APÓSTOLO SIMÃO PEDRO                         | RUA DIOGO COSTA, 72 - VILA MAZZEI                            |
| ASSOCIAÇÃO ESPÍRITA BENEFICENTE DOUTOR ADOLFO BEZERRA DE MENEZES | AVENIDA AMADOR BUENO VEIGA, 1102                             |
| ASSOCIAÇÃO ESPÍRITA CAMINHO DE DAMASCO                           | RUA CAJA-MANGA, 200 - JARDIM GUAIRACA                        |
| ASSOCIAÇÃO ESPÍRITA CARIDADE E EVOLUÇÃO EM JESUS                 | RUA PONTA PORÃ, 218 - FUNDOS - VILA IPOJUCA                  |
| ASSOCIAÇÃO ESPÍRITA CASA DO CAMINHO                              | AVENIDA ZUNKELLER, 63 - ALTO DO MANDAQUI                     |
| ASSOCIAÇÃO ESPÍRITA DESPERTADOR                                  | RUA SANTA BIBIANA, 342 - VILA SONIA                          |
| ASSOCIAÇÃO ESPÍRITA FRANCISCO DE ASSIS                           | RUA DOUTOR JORGE RAMOS, 117 - TATUAPÉ                        |
| ASSOCIAÇÃO ESPÍRITA FRATERNAL CRISTÃ EMMANUEL                    | RUA MASSARANDUBA, 369 - SÃO JUDAS                            |
| ASSOCIAÇÃO ESPÍRITA FRATERNIDADE ASSISTENCIAL NOSSA CASA         | RUA JANUARIO DA CUNHA BARBOSA, 416 - JARDIM ELIZABETH        |
| ASSOCIAÇÃO ESPÍRITA FRATERNIDADE DOS HUMILDES                    | RUA ASSURBARNIPAL, 45 - JARDIM NOVO JAÚ                      |
| ASSOCIAÇÃO ESPÍRITA HENRIQUE DE CASTRO                           | AVENIDA XAVIER PINHEIRO, 60 - VILA FORMOSA                   |
| ASSOCIAÇÃO ESPÍRITA IRMÃ SHIRLEY                                 | RUA FRANCISCO DIAS VELHO, 202 - VILA CORDEIRO                |
| ASSOCIAÇÃO ESPÍRITA KARDEC                                       | RUA ANTONIO VIEIRA DE CARVALHO, 206 - JARDIM ALIANÇA         |
| ASSOCIAÇÃO ESPÍRITA KARDECISTA CASA DO CAMINHO DA IRMÃ SHEILLA   | RUA PASTOR AGENOR CALDEIRA DINIZ, 363 - JARDIM IMPERADOR     |
| ASSOCIAÇÃO ESPÍRITA KARDECISTA NO CAMINHO DA LUZ                 | LADEIRA AURORA, 135A - SANTO AMARO                           |
| ASSOCIAÇÃO ESPÍRITA MIGUEL ARCANJO                               | ALAMEDA DOS NHAMBIQUARAS, 1282 - INDIANÓPOLIS                |
| ASSOCIAÇÃO ESPÍRITA O CAMINHO DA PAZ                             | RUA RODRIGUES CALDAS, 158 - JARDIM VERA CRUZ                 |
| ASSOCIAÇÃO ESPÍRITA PAULO E ESTEVÃO                              | RUA AIAMÁ, 41 - TATUAPÉ                                      |
| ASSOCIAÇÃO ESPÍRITA RAIOS DE LUZ                                 | AVENIDA DOUTOR FRANCISCO MUNHOZ FILHO, 1718 - VILA CARMOSINA |
| ASSOCIAÇÃO KARDECISTA CASA DE MARIA                              | RUA ÁGUA FRIA, 643 - ÁGUA FRIA                               |
| BENEFICÊNCIA ESPÍRITA IRMÃ DE CASTRO                             | AVENIDA GUILHERME DE ABREU SODRÉ, S/N - CIDADE TIRADENTES    |
| CAMINHANDO NÚCLEO ESPÍRITA DE EDUCAÇÃO E INTEGRAÇÃO              | RUA ROSÁRIA MUSSARA, 60 - VILA CALIFÓRNIA                    |
| CARAVANA ESPÍRITA CAMINHO DA ESPEANÇA                            | RUA EDGAR, 431 - VILA LEONOR                                 |
| CARIDADE, AMOR, E RELIGIÃO DOS ESPÍRITOS MENSAGEIROS             | RUA VICENTE MAZETTI, 256 - JARDIM IPANEMA                    |
| CASA ASSISTENCIAL ABRIGO DO CAMINHO                              | AVENIDA DEPUTADO EMÍLIO CAROLS, 2214 - JARDIM PRIMAVERA      |
| CASA AUTA DE SOUZA   | RUA NICOLAU PEREIRA LIMA, 261 - JARDIM RIZZO                 |
| CASA DA CRIANÇA LAR ESPÍRITA PARA EXCEPCIONAIS                   | RUA VACANGA, 300 - VILA CARRÃO                               |
| CASA DA FRATERNIDADE   | RUA BENEDITO DA FONSECA RONDON, 298 - JARDIM SANTO ELIAS     |
| CASA DE CARIDADE ANTONIA DE OLIVEIRA                             | RUA ARLINDO FRAGA DE OLIVEIRA, 122 - JARDIM SÃO LUIZ         |
| CASA DE CARIDADE ESPIRITUAL REDENÇÃO                             | RUA CHAFIC GANEM, 45 - VILA DAS MERCÊS                       |
| CASA DE CARIDADE EURÍPEDES BARSANULFO                            | RUA PALACETE DAS ÁGUIAS, 294 - VILA ALEXANDRIA               |
| CASA DE CARIDADE JESUS DE NAZARETH                               | RUA STÉFANO FRANCESCHINI, 98A - JARDIM PREVIDÊNCIA           |
| CASA DE CARIDADE LUZ DIVINA                                      | RUA EMBIRUSSU, 567 - VILA CENTENÁRIO                         |
| CASA DE CARIDADE PAI JOSÉ  | RUA BALTAZAR VELOSO DA SILVA, 161 - PARQUE REGINA            |
| CASA DE DAVID TABERNACULO ESPÍRITA PARA EXCEPCIONAIS             | RODOVIA FERNÃO DIAS, KM 82 - PARQUE EDU CHAVES               |
| CASA DE ESTUDOS ESPÍRITAS ALLAN KARDEC                           | RUA FRANCO ALFANO, 23 - JARDIM VAZAME                        |
| CASA DE JESUS DO AMOR MAIOR                                      | AVENIDA ÁGUA ESPRAIADA, 128 - VILA CORDEIRO                  |
| CASA DO CAMINHO  | AVENIDA MOISÉS MAIMÔNIDES, 40 - VILA PROGRESSO               |



## Apêndice

|  |   |
|--|---|
| CASA DO CAMINHO INSTITUIÇÃO ESPÍRITA                       | RUA FIDALGA, 505 - VILA MADALENA                          |
| CASA DO CAMINHO MEIMEI                                     | RUA BERNARDINO PANTALEÃO, 20 - JARDIM THEALIA             |
| CASA ESPÍRITA AMIGOS DE JESUS                              | RUA BENITO FIORETTO, 111 - VILA DAS MERCÊS                |
| CASA ESPÍRITA AMOR EM GOTAS                                | RUA GUARAREMA, 135 - BOSQUE DA SAÚDE                      |
| CASA ESPÍRITA APÓSTOLO SIMÃO PEDRO                         | RUA COMPRIDA, 113 - VILA CACHOEIRA                        |
| CASA ESPÍRITA AURORA DOS APRENDIZES                        | RUA OTACÍLIO TOMANIK, 683 - JARDIM INVERNADA              |
| CASA ESPÍRITA DE ISMAEL                                    | RUA FORTE DE TRINDADE, 78 - JARDIM IPORÃ                  |
| CASA ESPÍRITA DOUTOR AILTON NOGUEIRA                       | RUA BARBOSA VILAS BOAS, 10 - JARDIM DAS FLORES            |
| CASA ESPÍRITA EVANGÉLICA CÁRITAS                           | RUA FLORIANO DE GODÓI, 130A - JARDIM BRASIL               |
| CASA ESPÍRITA IRMÃO FARIA                                  | RUA JAPURÁ, 224 - BELA VISTA                              |
| CASA ESPÍRITA JOAQUIM ALVES                                | AVENIDA GUSTAVO ADOLFO, 1856 - VILA GUSTAVO               |
| CASA ESPÍRITA LAR FRATERNAL IRMÃO X                        | ESTRADA DO CAMPO LIMPO, 291 - APT. 121C - JARDIM IRACEMA  |
| CASA ESPÍRITA OFICINA NOSSO LAR                            | RUA MAJOR DIOGO, 681 - BELA VISTA                         |
| CASA TRANSITÓRIA FABIANO DE CRISTO                         | AVENIDA CONDESSA ELIZABETH DE ROBIANO, 454                |
| CENTRO BENEFICIENTE JOSÉ DE ANDRADE                        | RUA APIACÁS, 739 - PERDIZES                               |
| CENTRO DE ASSISTÊNCIA SOCIAL E ESPÍRITA JOANA D'ARC        | RUA AUSÔNIA, 471 - VILA MAZZEI                            |
| CENTRO DE ESTUDOS ESPÍRITAS JOSÉ HERCULANO PIRES           | RUA ALICANTE, 389 - VILA GRANADA                          |
| CENTRO DE ESTUDOS ESPÍRITAS LUZ DO EVANGELHO               | RUA MONT'ALVERNE, 647 - VILA ARICANDUVA                   |
| CENTRO DE EVANGELIZAÇÃO UNIVERSAL ARCO ÍRIS                | ALAMEDA BARROS, 199 - SANTA CECÍLIA                       |
| CENTRO DE PESQUISA E DOCUMENTAÇÃO ESPÍRITA                 | RUA PARANHOS, 110 - VILA MATILDE                          |
| CENTRO ESPÍRITA A CAMINHO DA LUZ                           | AVENIDA SAPOEMBA, 648 - VILA REGENTE FEIJÓ                |
| CENTRO ESPÍRITA ADOLFO BEZERRA DE MENEZES                  | RUA CAMOMILA, 375 - JARDIM HELENA                         |
| CENTRO ESPÍRITA ALBERTO GONÇALVES DIAS                     | RUA EVOLUÇÃO, 334 - VILA BRASILINA                        |
| CENTRO ESPÍRITA ALFREDO                                    | RUA GUANAPOS, 161 - VILA DOM PEDRO II                     |
| CENTRO ESPÍRITA ALLAN KARDEC                               | RUA FERNANDO CORTEZ, 77 - PARQUE BOTURUSSU                |
| CENTRO ESPÍRITA ALVORECER CRISTÃO                          | RUA ALVES GUIMARÃES, 819 - JARDIM AMÉRICA                 |
| CENTRO ESPÍRITA AMIGOS DA VERDADE                          | RUA JOÃO MÁRMORE, 147 - MÓOCA                             |
| CENTRO ESPÍRITA AMOR DIVINO                                | RUA JABOTICABAL, 914 - VILA BERTIOGA                      |
| CENTRO ESPÍRITA AMOR E PAZ                                 | ALAMEDA DOS ARANAPÉS, 707 - MOEMA                         |
| CENTRO ESPÍRITA ANA VIEIRA                                 | RUA ENTA, 202 - ALTO DA MOÓCA                             |
| CENTRO ESPÍRITA ANDRÉ LUIZ                                 | RUA SIMPATIA, 101 - JARDIM DAS BANDEIRAS                  |
| CENTRO ESPÍRITA ANGELO RAMOS                               | RUA CASEMIRO DE ABREU, 754 - CASA 11 - PARI               |
| CENTRO ESPÍRITA ANTÔNIO CAMPELO                            | RUA PROJETADA, 82 - PENHA                                 |
| CENTRO ESPÍRITA ANTONIO DE OLIVEIRA                        | RUA PADRE PAULO RAVIER, 254 - VILA SANTA LUZIA            |
| CENTRO ESPÍRITA ANTONIO DE PÁDUA                           | RUA MAESTRO ARTUR ELIAS KAUFFMANN, 147 - JARDIM GUANABARA |
| CENTRO ESPÍRITA ANTONIO ESTRANCEIRO                        | RUA ALEIXO DE OLIVEIRA, 42 - VILA ROSIN                   |
| CENTRO ESPÍRITA ANTONIO SANTOS E BATUYRA MENDES            | RUA SAPUCAIA, 239 - MOÓCA                                 |
| CENTRO ESPÍRITA APÓSTOLO ESTEVÃO                           | RUA VÊNUS, 358 - VILA FORMOSA                             |
| CENTRO ESPÍRITA APRENDIZES DO EVANGELHO                    | AVENIDA DO GUACÁ, 1353 - PARQUE MANDAQUI                  |
| CENTRO ESPÍRITA APRENDIZES DO EVANGELHO DA CASA VERDE      | RUA LUIZ TREVIGANT, 53 - VILA BANDEIRANTES                |
| CENTRO ESPÍRITA APRENDIZES DO EVANGELHO DA VILA NHOCUNÉ    | RUA DIVIANA, 18 - JARDIM SANTO ANTÔNIO                    |
| CENTRO ESPÍRITA APRENDIZES DO EVANGELHO DA VILA NOVA YORK  | RUA APARECIDA DE SÃO MANOEL, 122 - VILA NOVA YORK         |
| CENTRO ESPÍRITA APRENDIZES DO EVANGELHO DE PERDIZES        | RUA CAJAÍBA, 257 - CAMPOS DA ESCOLÁSTICA                  |
| CENTRO ESPÍRITA APRENDIZES DO EVANGELHO DO PARQUE DO CARMO | RUA ESTEVÃO DIAS VERGARA, 779 - JARDIM DAS CARMELITAS     |
| CENTRO ESPÍRITA APRENDIZES DO EVANGELHO DO PATRIARCA       | RUA CATRIMANI, 321 - CIDADE PATRIARCA                     |
| CENTRO ESPÍRITA APRENDIZES DO EVANGELHO GENEBRA            | RUA GENEBRA, 172 - BELA VISTA                             |
| CENTRO ESPÍRITA AUTA DE SOUZA                              | RUA MAIRINQUE, 299 - VILA CLEMENTINO                      |
| CENTRO ESPÍRITA AUXILIADOR PROFETA ZACARIAS                | RUA ALCIDES ALVES, 101 - VILA BANDEIRANTES                |
| CENTRO ESPÍRITA BALBINA VIEIRA DOS SANTOS                  | RUA TIBÉRIO, 296 - ÁGUA BRANCA                            |
| CENTRO ESPÍRITA BEM DA HUMANIDADE                          | RUA DONATO LONGO, 94 - VILA VITÓRIO MAZZEI                |
| CENTRO ESPÍRITA BOA NOVA                                   | RUA ROGÉRIO BACON, 304 - VILA ARACI                       |

## Apêndice

|   |   |
|---|---|
| CENTRO ESPÍRITA CAIRBAR SCHUTEL AMOR VERDADE                  | RUA LÁZARO RODRIGUES, 253 - VILA NAIR                     |
| CENTRO ESPÍRITA CAMINHEIROS DA FRATERNIDADE                   | RUA MARIQUITA ARTACHO, 43 - FUNDOS - JARDIM PIRATININGA   |
| CENTRO ESPÍRITA CAMINHEIROS DO BEM                            | RUA QUATRO DE AGOSTO, 137 - MIRANDÓPOLIS                  |
| CENTRO ESPÍRITA CAMINHO DA LUZ                                | RUA AIRÃO, 34 - VILA EDE                                  |
| CENTRO ESPÍRITA CAMINHO DA REDENÇÃO                           | RUA CASSANDOCA, 535 - MOÓCA                               |
| CENTRO ESPÍRITA CAMINHO DE DAMASCO                            | RUA MOXEI, 113 - LAPA DE BAIXO                            |
| CENTRO ESPÍRITA CAMINHO DO AMOR                               | RUA JOSÉ CARLOS SIMÕES DE FALCO, 225 - VILA SIRENE        |
| CENTRO ESPÍRITA CAMINHO E LUZ                                 | RUA MANOEL NASCIMENTO DIAS, 22 - VILA INGLESA             |
| CENTRO ESPÍRITA CAMINHOS DE LIBERTAÇÃO                        | RUA VICENTE SOARES, 107 - VILA SANTANA                    |
| CENTRO ESPÍRITA CARIDADE IRMÃ ESMERALDA                       | RUA JÚLIO DE CASTILHOS, 191 - BELENZINHO                  |
| CENTRO ESPÍRITA CASA BRANCA DO CAMINHO                        | RUA NOSSA SENHORA DOS ANJOS, 699 - CHÁCARA MAFALDA        |
| CENTRO ESPÍRITA CASA DE CARIDADE MARIA DOLORES                | RUA VICENTE MELRO, 36 - IMIRIM                            |
| CENTRO ESPÍRITA CASA DE FABIANO                               | AVENIDA DOUTOR LUIZ ARROBAS MARTINS, 225 - VILA FRIBURGO  |
| CENTRO ESPÍRITA CASA DE JESUS                                 | RUA PROFESSOR DARIO RIBEIRO, 1335 - JARDIM SÃO LUÍS       |
| CENTRO ESPÍRITA CASA DO CAMINHO                               | RUA ITAPEVA, 131 - BELA VISTA                             |
| CENTRO ESPÍRITA CASA DO CAMINHO PAULO E ESTEVÃO               | RUA DAMASIO PINTO, 91 - PARADA XV - VILA BRASIL           |
| CENTRO ESPÍRITA CASINHA DE LUZ                                | RUA DA ASPEREZA, 220-A - JARAGUÁ                          |
| CENTRO ESPÍRITA CONGREGAÇÃO DA PAZ E CARIDADE                 | RUA SENADOR LAMEIRA BITENCOURT, 169 - JARDIM PERI         |
| CENTRO ESPÍRITA CONSOLIDADOR                                  | RUA SÃO JORGE, 115 - PARQUE SÃO JORGE                     |
| CENTRO ESPÍRITA CRISTOVAN VIEIRA ROMÃO                        | RUA ANTONIO PAIS, 59 - CASA 12 B - LUZ                    |
| CENTRO ESPÍRITA DA CONSOLAÇÃO                                 | RUA DOUTOR NETO DE ARAÚJO, 142 - VILA MARIANA             |
| CENTRO ESPÍRITA DA FRATERNIDADE                               | RUA ANTONIO COVELLO, 231 FUNDOS - JARDIM JABAQUARA        |
| CENTRO ESPÍRITA DE COMUNIDADE ULTRATERRENA                    | RUA SANTA ÁUREA, 216 - VILA NAIR                          |
| CENTRO ESPÍRITA DE ESTUDOS DOS ENSINAMENTOS DE JESUS E KARDEC | RUA CARAIBAS, 1062 - PERDIZES                             |
| CENTRO ESPÍRITA DE JESUS                                      | RUA JAPARATUBA, 338 - VILA CIDADE DO PINHAL               |
| CENTRO ESPÍRITA DE MORAL CRISTÃ MEIMEI                        | RUA GENTIL BRAGA, 713 - VILA BUENOS AIRES                 |
| CENTRO ESPÍRITA DE PAZ PAI JACOB                              | RUA FAUSTO CARDOSO, 85 - VILA BANDEIRANTES                |
| CENTRO ESPÍRITA DE PREPARAÇÃO ESPÍRITA GUSTAVO DE ALENCAR     | RUA ARCOVERDE, 318 - VILA GUILHERMINA                     |
| CENTRO ESPÍRITA DESPERTADOR                                   | RUA ANTÔNIO DIAS DE CASTRO, 177 - JARDIM. LÚCIO DE CASTRO |
| CENTRO ESPÍRITA DEUS CRISTO CARIDADE                          | RUA FABIANO ALVES, 227 - PARQUE VILA PRUDENTE             |
| CENTRO ESPÍRITA DEUS E AMOR                                   | RUA TANQUE VELHO, 1807 - VILA CONSTANÇA                   |
| CENTRO ESPÍRITA DEUS E CARIDADE                               | RUA DÉCIO VILARES, 60 - PARADA INGLESA                    |
| CENTRO ESPÍRITA DIÁCONO ESTEVÃO                               | RUA ANAXÁGORAS, 400 - JARDIM ROSA MARIA                   |
| CENTRO ESPÍRITA DISCÍPULOS DE JESUS                           | RUA MARIA JOSÉ, 177 - BELA VISTA                          |
| CENTRO ESPÍRITA DISCÍPULOS DE JESUS-PARAÍSO                   | RUA JARDIM IVONE, 2 - PARAÍSO                             |
| CENTRO ESPÍRITA DIVINO AMOR                                   | RUA SANTA BEATRIZ, 103 - JARDIM IBITIRAMA                 |
| CENTRO ESPÍRITA DOLORES MANZANO BLANCO                        | RUA DOMINGOS VEIGA, 448 - VILA SÃO JOÃO BATISTA           |
| CENTRO ESPÍRITA DOS DOZE APÓSTOLOS DE JESUS                   | RUA AUGUSTO FRANCO DE SOUZA, 79 - VILA SANTISTA           |
| CENTRO ESPÍRITA DOUTOR AUGUSTO MILITÃO PACHECO                | RUA FLOR DO ESPÍRITO SANTO, 497 - JARDIM SANTA MARIA      |
| CENTRO ESPÍRITA DOUTOR GERALDO CORREIA DE CARVALHO            | RUA SENADOR GODOI, 517                                    |
| CENTRO ESPÍRITA DOUTOR OSVALDO PINHEIRO                       | RUA COLATINA, 46A - CIDADE PATRIARCA                      |
| CENTRO ESPÍRITA ELO DE AMOR                                   | AVENIDA JOSINO VIEIRA DE GOES, 566, PARQUE CASA PEDRA     |
| CENTRO ESPÍRITA EMMANUEL                                      | RUA JOSÉ VICENTE FERREIRA, 33 - ENGENHEIRO GOULART        |
| CENTRO ESPÍRITA ESTRELA DA PAZ                                | RUA TECLA, 215 - VILA FORMOSA                             |
| CENTRO ESPÍRITA EURÍPEDES BARSANULFO                          | RUA IBIRANHEM, 212 - JARDIM OLÍMPIA                       |
| CENTRO ESPÍRITA EVANGELHO EM AÇÃO                             | RUA LEITE PENTEADO, 207 - VILA MUNHOZ                     |
| CENTRO ESPÍRITA EVANGELHO REDIVIVO                            | RUA IMBIRIAS, 493 - VILA NOVA MAZZEI                      |
| CENTRO ESPÍRITA EVANGÉLICO ALLAN KARDEC                       | RUA CAPÃO REDONDO, 1 - JARDIM SANTA MARGARIDA             |
| CENTRO ESPÍRITA EVANGÉLICO JESUS GONÇALVES                    | RUA CORONEL MANOEL MACHADO, 84 - VILA ZEFIRA              |
| CENTRO ESPÍRITA EVANGÉLICO JOANA D'ARC                        | AVENIDA JOSÉ ARTHUR DA NOVA, 2158 - PARQUE PAULISTANO     |
| CENTRO ESPÍRITA FABIANO DE CRISTO                             | RUA DELFINO FACCHINA, 61 - AMERICANOPOLIS                 |

## Apêndice

|  |  |
|--|--|
| CENTRO ESPÍRITA FÁBIO MUNIZ E VICTOR HUGO              | RUA GUARACAPA, 106 - CIDADE NITRO OPERÁRIA                     |
| CENTRO ESPÍRITA FAMÍLIA CRISTÃ                         | RUA ANTÔNIO LA GIUDICE, 208 - JARDIM ARICANDUVA                |
| CENTRO ESPÍRITA FAMÍLIA UNIVERSAL                      | RUA GOMES FREIRE, 295 - LAPA                                   |
| CENTRO ESPÍRITA FÉ, ESPERANÇA E CARIDADE               | RUA FRANCISCO AUGUSTO LOPES, 244 - VILA BARBOSA                |
| CENTRO ESPÍRITA FERRUCIO MOTTON                        | RUA ANHANGUERA, 115 - BARRA FUNDA                              |
| CENTRO ESPÍRITA FRANCISCO CÂNDIDO XAVIER               | RUA ITÁLIA FAUSTO, 14 - MORRO DA PÓLVORA                       |
| CENTRO ESPÍRITA FRANCISCO DE ASSIS                     | RUA MIGUEL LILLO, 131 - VILA CISPER                            |
| CENTRO ESPÍRITA FRATERNIDADE ÂNGELO RAMOS              | RUA PEDRO MADUREIRA, 335 - VILA SICILIANO                      |
| CENTRO ESPÍRITA FRATERNIDADE DE ISMAEL                 | RUA JOSÉ ANTONIO LAGAREIRO, 230 - JARDIM VILA FORMOSA          |
| CENTRO ESPÍRITA FRATERNIDADE DO IPIRANGA               | RUA JORGE MOREIRA, 115 - VILA MONUMENTO                        |
| CENTRO ESPÍRITA FREI CARMELO DE AGUIAR                 | R. DRONSFIELD, 358 - LAPA                                      |
| CENTRO ESPÍRITA GABRIEL FERREIRA                       | RUA KANEDA, 474 - JARDIM JAPÃO                                 |
| CENTRO ESPÍRITA GRUPO DA FRATERNIDADE CASA DE EMMANUEL | RUA MARIANA BELIZÁRIA DA CONCEIÇÃO, 250 - JARDIM ESTER         |
| CENTRO ESPÍRITA IGNÁCIO PEREIRA RAMOS                  | RUA ALMEIDA LISBOA, 199 - VILA FIRMINIANO PINTO                |
| CENTRO ESPÍRITA IRMÃ ANGELA                            | RUA DO GRITO, 165 - SACOMÃ                                     |
| CENTRO ESPÍRITA IRMÃ CLARA                             | RUA JOSÉ NUNES DOS SANTOS, 753 - PARQUE PAULISTANO             |
| CENTRO ESPÍRITA IRMÃ CREMILDA                          | RUA JOÃO ALVES, 186, APT 42                                    |
| CENTRO ESPÍRITA IRMÃO AUGUSTO                          | RUA DOUTOR GABRIEL DA VEIGA, 26 - CASA VERDE BAIXA             |
| CENTRO ESPÍRITA IRMÃO CLARÊNCIO                        | RUA PONTA DE LESTE, 179 - VILA CARRÃO                          |
| CENTRO ESPÍRITA IRMÃO ITAJUBA                          | RUA VESPASIANO, 992 - VILA ROMANA                              |
| CENTRO ESPÍRITA IRMÃO JORGE                            | RUA CAME, 151, PARQUE DA MOOCA                                 |
| CENTRO ESPÍRITA IRMÃO LUIZ                             | RUA TAMUATÁ, 54 - SÃO JOÃO CLÍMACO                             |
| CENTRO ESPÍRITA IRMÃO ROMÃO                            | RUA DAS JÓIAS, 89 - VILA DO ENCONTRO                           |
| CENTRO ESPÍRITA IRMÃO X                                | RUA EDUARDO FERREIRA FRANÇA, 664 - VILA MORAES                 |
| CENTRO ESPÍRITA IRMÃOS BATUÍRA                         | RUA GIOVANNI GABRIELI, 632 - JARDIM ICARAÍ                     |
| CENTRO ESPÍRITA IRMÃOS DA NOVA ERA                     | RUA GENERAL ROBERTO ALVES DE CARVALHO FILHO, 522 - SANTO AMARO |
| CENTRO ESPÍRITA ISMAEL                                 | AVENIDA HENRI JANOR, 141 - VILA SANTA TERESINHA                |
| CENTRO ESPÍRITA JEANNE D'ARC                           | RUA PIRES DE ÁVILA, 117 - JARDIM SÃO PAULO                     |
| CENTRO ESPÍRITA JERUSALÉM                              | RUA ITARIRI, 221 - CANINDÉ                                     |
| CENTRO ESPÍRITA JESUS DE NAZARÉ                        | RUA AUGUSTO GIL, 181 - VILA DIONÍSIA                           |
| CENTRO ESPÍRITA JÉSUS GONÇALVES                        | RUA TAPIRAPÉS, 75 - BALNEÁRIO MAR PAULISTA                     |
| CENTRO ESPÍRITA JESUS REDIVIVO                         | RUA REGO BARROS, 654 - JARDIM VILA FORMOSA                     |
| CENTRO ESPÍRITA JESUS, MARIA, JOSÉ                     | RUA MAFALDA, 480 - CHÁCARA BELENZINHO                          |
| CENTRO ESPÍRITA JOÃO MACHADO                           | RUA DOUTOR ROQUE DE LORENZO, 62 - JARDIM NILSON                |
| CENTRO ESPÍRITA JOÃO SILVA                             | RUA EDGAR PEREIRA 135 - VILA GUARANI                           |
| CENTRO ESPÍRITA JOSÉ BARROSO                           | RUA INACIO DE ARAUJO, 255 - BRÁS                               |
| CENTRO ESPÍRITA JOSÉ DE CASTRO                         | RUA DO LAVAPÉS, 811 - CAMBUCI                                  |
| CENTRO ESPÍRITA JOSÉ MENEZES DE ALENCAR                | RUA EMÍLIA BANDEIRA DE MELO, 116 - IMIRIM                      |
| CENTRO ESPÍRITA JOSÉ TIBÚRCIO DA SILVA                 | RUA FERNANDES DE ABREU, 208 - CASA 1 - CHÁCARA ITAIM           |
| CENTRO ESPÍRITA JOSEFA OLÍMPIA DE OLIVEIRA             | RUA DOUTOR PELÁGIO MARQUES, 621 - VILA MATILDE                 |
| CENTRO ESPÍRITA LAÇOS ETERNOS                          | PRAÇA NOSSA SENHORA DA ESPERANÇA, 04 - VILA ESPERANÇA          |
| CENTRO ESPÍRITA LAR CRISTÃO MARIA DE NAZARÉ            | RUA VITORINO CARMILO, 772 - CAMPOS ELÍSIOS                     |
| CENTRO ESPÍRITA LAR DA FAMÍLIA CRISTÃ                  | RUA KOBE, 1045 - JARDIM JAPÃO                                  |
| CENTRO ESPÍRITA LUCAS EVANGELISTA                      | RUA TÚLIO BORVOLENTA, 5 - QUARTA PARADA                        |
| CENTRO ESPÍRITA LUIZA DE ABREU ANDRADE                 | RUA SÃO SERAPIÃO, 657 - VILA RÉ                                |
| CENTRO ESPÍRITA LUIZ ISMAEL                            | RUA ESCOBAR ORTIZ, 583 - VILA NOVA CONCEIÇÃO                   |
| CENTRO ESPÍRITA LUZ 'ALMAS                             | RUA VIEIRA DE ALMEIDA, 7 - IPIRANGA                            |
| CENTRO ESPÍRITA LUZ DA ESPERANÇA                       | RUA JOÃO DE GENOVA, 25 - VILA CAMPOS SALES                     |
| CENTRO ESPÍRITA LUZ DO EVANGELHO                       | RUA PROFESSOR ASSIS VELOSO, 847 - JARDIM SÃO VICENTE           |
| CENTRO ESPÍRITA LUZ E ESPERANÇA                        | RUA FELIPE ANTUNES, 177 - VILA GUSTAVO                         |
| CENTRO ESPÍRITA LUZ E PAZ                              | RUA EURICLES FELIX DE MATOS, 15 - LUZ                          |

## Apêndice

|  |  |
|--|--|
| CENTRO ESPÍRITA LUZ E VERDADE                  | RUA RAMIZ GALVÃO, 316 - JARDIM BRASIL                              |
| CENTRO ESPÍRITA LUZ NO CAMINHO                 | AVENIDA OLIVEIRA FREIRE, 938 - PARQUE PAULISTANO                   |
| CENTRO ESPÍRITA LUZ PURIFICADORA DAS ALMAS     | RUA JOANA PEDROSO DOS SANTOS, 46 - JARDIM SHANGRILÁ                |
| CENTRO ESPÍRITA LUZ, AMOR E CARIDADE           | RUA FELISBINA FERREIRA, 100 - VILA CARRÃO                          |
| CENTRO ESPÍRITA LUZ, AMOR E VERDADE            | RUA BITTENCOURT SAMPAIO, 195 - VILA MARIANA                        |
| CENTRO ESPÍRITA LUZ, PAZ E CARIDADE            | RUA UNIÃO DA VITÓRIA, 217 - VILA JAGUARA                           |
| CENTRO ESPÍRITA MÃE DE JESUS MARIA DE NAZARETH | RUA GIRASSOL MIÚDO, 100 - JARDIM PANORAMA                          |
| CENTRO ESPÍRITA MANSÃO DA ESPERANÇA            | AVENIDA DO RIO PEQUENO, 1235 - JARDIM FARAH                        |
| CENTRO ESPÍRITA MARIA DAS DORES                | RUA FREI ORLANDO, 230 - VILA SANTA ISABEL                          |
| CENTRO ESPÍRITA MARIA DE NAZARETH              | TRAVESSA MARIA NAZARETH, 7 - VILA PAIVA                            |
| CENTRO ESPÍRITA MARIA EMÍLIA DE ALMEIDA        | RUA FAGUNDES, 187 - LIBERDADE                                      |
| CENTRO ESPÍRITA MARIA PRETA                    | AVENIDA LOURENÇO CABREIRA, 271 - JARDIM ANA LÚCIA                  |
| CENTRO ESPÍRITA MEIMEI                         | RUA GEORGINA DINIZ BRAGHIROLI, 128 - PARQUE RESIDENCIAL D'ABRIL    |
| CENTRO ESPÍRITA MENSAGEIROS DE PAZ E ESPERANÇA | RUA ARTHUR DE AZEVEDO, 1313 - PINHEIROS                            |
| CENTRO ESPÍRITA MISSIONÁRIOS DA LUZ            | RUA IBITIRAMA, 963 - VILA PRUDENTE                                 |
| CENTRO ESPÍRITA MISSIONÁRIOS DE JESUS          | RUA JOSÉ MASCARENHAS, 475 - VILA MATILDE                           |
| CENTRO ESPÍRITA MONTE DAS OLIVEIRAS            | RUA BORACÉIA, 97 - BARRA FUNDA                                     |
| CENTRO ESPÍRITA NAPOLEÃO LAUREANO              | RUA DONA ELFRIDA, 225 - CHORA MENINO                               |
| CENTRO ESPÍRITA NOSSO LAR - CASAS ANDRÉ LUIZ   | RUA DUARTE DE AZEVEDO, 691 - SANTANA                               |
| CENTRO ESPÍRITA NOVA ERA                       | RUA MARTIM AFONSO, 78 CASA 6 - BELÉZNINHO                          |
| CENTRO ESPÍRITA NOVA REVELAÇÃO                 | RUA ORATÓRIO, 420 - PARQUE DA MÓOCA                                |
| CENTRO ESPÍRITA OLINDA DE JESUS                | RUA IRMÃOS LEME, 122 - TATUAPÉ                                     |
| CENTRO ESPÍRITA ORDEM DIVINA                   | RUA MARQUES DE REZENDE, 150 - JARDIM GUARAPIRANGA                  |
| CENTRO ESPÍRITA OS MENSAGEIROS                 | RUA MANGARATU, 48 - CASA VERDE BAIXA                               |
| CENTRO ESPÍRITA PACIFICADOR PERSEVERANÇA       | AVENIDA PROFESSOR GIOIA MARTINS, 361 - JARDIM MONTE KEMEL          |
| CENTRO ESPÍRITA PADRE ZABEU                    | AVENIDA CONCEIÇÃO, 962 / 966 - VILA PAIVA                          |
| CENTRO ESPÍRITA PAI JEREMIAS                   | RUA DO GASÔMETRO, 141 - BRÁS                                       |
| CENTRO ESPÍRITA PAI JOÃO DA MATHEUS            | RUA DAS ESTERLINAS, 132 - VILA BANCÁRIA                            |
| CENTRO ESPÍRITA PASCOAL TROVELLE               | RUA ANTÔNIO VIEIRA DE CARVALHO, 238 - VILA CAROLINA                |
| CENTRO ESPÍRITA PAULO DE ARAÚJO                | RUA ENGENHEIRO REYNALDO CAJADO, 401 - BELÉM                        |
| CENTRO ESPÍRITA PAULO E ESTEVÃO                | RUA VÍTOR LAMPARELLI, 23 - VILA CAMPO GRANDE                       |
| CENTRO ESPÍRITA PAZ E VERDADE                  | RUA ORIXIMINÁ, 2 - VILA GOMES CARDIM                               |
| CENTRO ESPÍRITA PEDRO E ANITA                  | RUA PELOTAS, 54 - FUNDOS - VILA MARIANA                            |
| CENTRO ESPÍRITA PEQUENINOS DE JESUS            | RUA AUGUSTO JOSÉ AVANCINI, 135 - JARDIM SÃO JORGE                  |
| CENTRO ESPÍRITA PERSEVERANÇA                   | RUA PADRE MAURÍCIO, 350 - VILA INVERNADA                           |
| CENTRO ESPÍRITA RAIOS DE SOL                   | AVENIDA AGOSTINHO RUBIM, 132 - JARDIM CAMPO DE FORA                |
| CENTRO ESPÍRITA RAIOS DE SOL                   | RUA CARLOS MALHEIROS DIAS, 240 - VILA PIRITUBA                     |
| CENTRO ESPÍRITA REENCONTRO                     | RUA COMANDAÍ, 18 - A - VILA PENTEADO                               |
| CENTRO ESPÍRITA REENCONTRO COM O MESTRE        | RUA SÃO MACÁRIO, 107 - VILA BEATRIZ                                |
| CENTRO ESPÍRITA RENASCER                       | RUA AQUINO FONSECA, 156 - JARDIM DAS CARMELITAS                    |
| CENTRO ESPÍRITA REVELADOR DA VERDADE           | RUA PROFESSOR JACY MONTEIRO, 303 - VILA LÚCIA                      |
| CENTRO ESPÍRITA SALVADOR CAMARGO               | RUA DALVA DE OLIVEIRA, 30 - JARDIM HELIOMAR                        |
| CENTRO ESPÍRITA SANTA ALIANÇA IRMÃ RENATA      | RUA MARCOS ARRUDA, 125 - CATUMBI                                   |
| CENTRO ESPÍRITA SANTA CRUZ                     | RUA PANTOJO, 240 - VILA REGENTE FEIJÓ                              |
| CENTRO ESPÍRITA SANTUÁRIO DA PAZ               | RUA MANIUTUBA, 246 - CHÁCARA SANTO ANTONIO                         |
| CENTRO ESPÍRITA SÃO FRANCISCO DE ASSIS         | RUA JOSÉ MARIA CHACON, 4 - CAMPININHA                              |
| CENTRO ESPÍRITA SEARA DE LUZ                   | RUA JOÃO BATISTA JORDÃO, 316 - JARDIM MONTE AZUL                   |
| CENTRO ESPÍRITA SEARA DO MESTRE                | RUA CARLOS ROBERTO CAVANHAS, 392 - VILA RUBI                       |
| CENTRO ESPÍRITA SEBASTIÃO DOS SANTOS           | RUA DOUTOR FÁBIO MONTENEGRO, 98 - FUNDOS CASA 1 - VILA GUILHERMINA |
| CENTRO ESPÍRITA SERVOS DE JESUS                | RUA CÂNDIDO FIGUEIREDO, 492 - VILA EDE                             |
| CENTRO ESPÍRITA SOL ORIENTE                    | RUA HIBISCO, 53 - JARDIM BRASÍLIA                                  |

## Apêndice

|  |   |
|--|---|
| CENTRO ESPÍRITA SOMOS TODOS IRMÃOS         | RUA VITO BOVINO, 188/191 - JARDIM DA CAMPINA                            |
| CENTRO ESPÍRITA TEREZINHA DE JESUS         | RUA CRESPO DE CARVALHO, 34 - PARQUE SÃO LUÍS                            |
| CENTRO ESPÍRITA TRES ESTRELAS DIVINAS      | RUA SEBASTIÃO SUTIL, 50 - VILA MEDEIROS                                 |
| CENTRO ESPÍRITA UBIRATAN                   | RUA IPANEMA, 342 - HIPÓDROMO  |
| CENTRO ESPÍRITA UNIÃO                      | RUA DOS DEMOCRATAS, 527 - VILA MONTE ALEGRE                             |
| CENTRO ESPÍRITA UNIÃO                      | RUA MAJOR FREIRE, 512 - VILA MONTE ALEGRE                               |
| CENTRO ESPÍRITA UNIÃO DAS FAMÍLIAS         | RUA TEXAS, 723 - BROOKLIN NOVO  |
| CENTRO ESPÍRITA UNIÃO E FRATERNIDADE       | RUA ÁGUAS VIRTUOSAS, 884 - PARQUE PERUCHE                               |
| CENTRO ESPÍRITA VASCO RIGONATTI            | RUA ENGENHEIRO DOMÍCIO DE LIMA PACHECO E SILVA, 319 - VILA CAMPO GRANDE |
| CENTRO ESPÍRITA VICENTE CERVERIZO          | RUA CUSTÓDIO JOSÉ DUARTE, 2B - VILA EDE                                 |
| CENTRO ESPÍRITA VIDA ETERNA                | RUA SIMÃO GONÇALVES, 171 - VILA NEILA                                   |
| CENTRO ESPÍRITA VINHA DE LUZ               | AVENIDA DO ESTADO, 1639 - PONTE PEQUENA                                 |
| CENTRO ESPÍRITO EVANGÉLICO ANDRÉ LUIZ      | RUA ARINAIA, 509 - MOÓCA  |
| CENTRO ESPÍRITO OBREIROS DA ETERNIDADE     | RUA MANOEL MUNIZ DOS ANJOS, 14 - TREMEMBÉ                               |
| CENTRO ESTUDOS ESPÍRITAS LUZ NO EVANGELHO  | RUA FREI MONT'ALVERNE, 647 - VILA ARICANDUVA                            |
| CENTRO KARDECISTA CAMINHO VERDADE E VIDA   | RUA FAUSTINO RODRIGUES, 21 - JARDIM DAS CAMÉLIAS                        |
| CENTRO KARDECISTA NÚCLEO DE ÁUREA          | AVENIDA LEÔNCIO DE MAGALHÃES, 206 - JARDIM SÃO PAULO                    |
| CENTRO KARDECISTA OS ESSÊNIOS              | AVENIDA DIEDERICHSEN, 1462 - VILA GUARANI                               |
| CÍRCULO BRASILEIRO DE ESPÍRITAS            | AVENIDA DOUTOR GENTIL DE MOURA, 128                                     |
| COLONIA GOTAS DE AMOR                      | ESTRADA ENGENHEIRO MARCILAC, 50 - EMBURA                                |
| COMUNHÃO CRISTÃ BEZERRA DE MENEZES         | RUA EMBAIXADOR RAUL GARCIA, 100 - SAÚDE                                 |
| COMUNHÃO ESPÍRITA CRISTÃ AUTA DE SOUZA     | RUA GUARAMEMBÉ, 71 - JARDIM UMARIZAL                                    |
| COMUNIDADE ESPÍRITA                        | RUA ADRIANO LUALDI, 27 - VILA PENTEADO                                  |
| COMUNIDADE ESPÍRITA CABOCLO UBIRAJARA      | RUA CORONEL NEWTON BRAGA, 16 A - PENHA                                  |
| COMUNIDADE ESPÍRITA RECANTO DA PRECE       | RUA PASSAGEM DEZ, 26 - VILA PENTEADO                                    |
| CONGREGAÇÃO ESPÍRITA BRASILEIRA            | RUA CONSELHEIRO RAMALHO, 447 - BELA VISTA                               |
| CONGREGAÇÃO ESPÍRITA EVANGÉLICA            | RUA GANDAVO, 473 - VILA CLEMENTINO                                      |
| CONGREGAÇÃO ESPÍRITA LUZ DIVINA            | RUA ITALINA, 715 - ITAQUERA   |
| CONGREGAÇÃO ESPÍRITA MARIA BENTA           | RUA VIEIRA PORTUENSE, 341 - JARDIM ORIENTAL                             |
| DISTRIBUIDORA DE LIVROS ESPÍRITAS          | CAIXA POSTAL 42.617   |
| ESTRELA BRANCA DA PAZ                      | RUA SACALINA, 24 - VILA PAIVA   |
| FEDERAÇÃO ESPÍRITA DO ESTADO DE SÃO PAULO  | RUA MARIA PAULA, 140 - EDIFÍCIO ALLAN KARDEC - BELA VISTA               |
| FORÇA HUMANA NOSSO LAR                     | RUA ÂNGELO BONAVITA, 83 - CHÁCARA MORRO ALTO                            |
| FRATERNIDADE À CAMINHO DA LUZ              | RUA PABLO CASAIS, 434 - JARDIM ADALGIZA                                 |
| FRATERNIDADE CRISTÃ VINHAS DE LUZ          | RUA DESEMBARGADOR VELOSO DE OLIVEIRA, 82 - VILA PRIMAVERA               |
| FRATERNIDADE CRISTO REDENTOR               | RUA AGRIMENSOR SUGAYA, 997 - FAZENDA CAGUAÇU                            |
| FRATERNIDADE ESPÍRITA A CAMINHO DA LUZ     | RUA BENTO QUIRINO, 100 - VILA TALARICO                                  |
| FRATERNIDADE ESPÍRITA AURORA CRISTÃ        | RUA DANIEL MAIETINI, 396 - VILA AURORA                                  |
| FRATERNIDADE ESPÍRITA AUTA DE SOUZA        | RUA LOEFGREEN, 1428 - VILA CLEMENTINO                                   |
| FRATERNIDADE ESPÍRITA CRISTÃ               | RUA IDIOMA ESPERANTO, 50 - CIDADE NITRO OPERÁRIA                        |
| FRATERNIDADE ESPÍRITA EURÍPEDES BARSANULFO | RUA DESEMBARGADOR ROCHA PORTELA, 634 - VILA SANTA TERESA                |
| FRATERNIDADE ESPÍRITA EVANGÉLICA           | RUA PADRE MACHADO, 1027 - SAÚDE   |
| FRATERNIDADE ESPÍRITA FRANCISCANA          | RUA DOUTOR MARINHO DE ANDRADE, 85 - JARDIM JAMAICA                      |
| FRATERNIDADE ESPÍRITA JOÃO EVANGELISTA     | RUA ALMA GLUCK, 28 - VILA MIAMI   |
| FRATERNIDADE ESPÍRITA MENSAGEIROS DA PAZ   | RUA 12 DE SETEMBRO, 619 - VILA GUILHERME                                |
| FRATERNIDADE ESPÍRITA NOSSO LAR            | RUA ÂNGELO CLERICI, 53 - JARDIM BOA VISTA                               |
| FRATERNIDADE ESPÍRITA RAMATIS              | AVENIDA ÁGUAS DE SÃO PEDRO, 239 - PAULICÉIA                             |
| FRATERNIDADE ESPÍRITA SEMEADORES DO AMOR   | AVENIDA HENRIQUE FRANCO, 4 - FUNDOS - BAIRRO DO LIMOEIRO                |
| FRATERNIDADE ESPÍRITA SEMENTES DE LUZ      | RUA JUSTINIANO, 306 - VILA ALPINA                                       |
| FRATERNIDADE ESPÍRITA UNIÃO                | RUA JOSÉ MARIA, 223   |
| FRATERNIDADE FRANCISCO DE ASSIS            | RUA NHENGAIBAS, 300 - VILA GRACIOSA                                     |

## Apêndice

|   |   |
|---|---|
| FRATERNIDADE IRMÃ DOLORES                       | RUA SOLIDONIO LEITE, 1519 - VILA EMA                                  |
| FRATERNIDADE SANTO AGOSTINHO                    | AVENIDA SANTA MONICA, 593 - BLOCO 16 - APTO. 05 - JARDIM SANTA MÔNICA |
| FRATERNIDADE SERVOS DO SENHOR                   | RUA MELLO ALVES, 420 - CASA 7 - JARDIM PAULISTA                       |
| FUNDAÇÃO ESPÍRITA OS CRISTÃOS DO CAMINHO        | AVENIDA 24 DE MAIO, 250, 6º ANDAR - CENTRO                            |
| GRUPO ASSISTENCIAL ESPERANÇA                    | RUA DOS TRILHOS, 641 - HIPÓDROMO                                      |
| GRUPO ASSISTENCIAL ESPÍRITA CAMINHEIRO DO BEM   | AVENIDA LAURO XERFAN, 9 - JARDIM IVA                                  |
| GRUPO ASSISTENCIAL ESPÍRITA FREI ANSELMO        | RUA ANTÔNIO GUGANIZ, 207 - JARDIM SÃO PAULO                           |
| GRUPO ASSISTENCIAL ESPÍRITA MARIA DOLORES       | RUA EZEQUIEL RAMOS, 316, MOOCA  |
| GRUPO ASSISTENCIAL ESPÍRITA SOLIDARIEDADE       | RUA JOÃO RODRIGUES DA VEIGA, 211 - VILA NOSSA SENHORA DO RETIRO       |
| GRUPO ASSISTENCIAL MESTRE DIVINO                | AVENIDA PRESIDENTE ALTINO, 250 - VILA LAJEADO                         |
| GRUPO ASSISTENCIAL OS SAMARITANOS               | RUA JURIMANAS, 111 - JARDIM NITERÓI                                   |
| GRUPO ASSISTENCIAL SEM FRONTEIRAS               | RUA FREI DURÃO, 579 - IPIRANGA  |
| GRUPO DA FRATERNIDADE CASA DO CAMINHO           | RUA PAULO DANTAS DE CARVALHO, 77 - JARDIM SANTO ELIAS                 |
| GRUPO DA FRATERNIDADE FREI FABIANO DE CRISTO    | RUA PRESIDENTE CARLOS LUZ, 85 - QUARTA PARADA                         |
| GRUPO DA FRATERNIDADE IRMÃOS DE SAGRES          | RUA CUSTÓDIO SERRÃO, 207 - VILA JAGUARA                               |
| GRUPO DE AMIGOS DO TERCEIRO MILÊNIO             | AVENIDA INCONFIDÊNCIA MINEIRA, 1875 - VILA ANTONIETA                  |
| GRUPO DE AMOR AO PRÓXIMO                        | RUA JOAQUIM NABUCO, 1575 - BROOKLIN PAULISTA                          |
| GRUPO DE ENSINO DA DOCTRINA ESPÍRITA ANDRÉ LUIZ | RUA DOMINGOS DELGADO, 95 - VILA SOUZA                                 |
| GRUPO DE ESTUDOS ESPÍRITAS BEZERRA DE MENEZES   | RUA DONA AURORA ALEGRETTI, 76 - JARDIM HELIOMAR                       |
| GRUPO DE ESTUDOS ESPÍRITAS EURÍPEDES BARSANULFO | RUA DOUTOR IVO DELFINE FRASCA, 112 - VILA OLÍMPIA                     |
| GRUPO ESPÍRITA ABRIGO DE LUZ                    | RUA ENGENHEIRO CESTARI, 666 - VILA INVERNADA                          |
| GRUPO ESPÍRITA ALLAN KARDEC                     | RUA ROSÁLIA DE CASTRO, 311 - VILA CAMPESTRE                           |
| GRUPO ESPÍRITA APÓSTOLO MATHEUS                 | RUA TITÃ RUFFO, 813 - CIDADE SÃO MATEUS                               |
| GRUPO ESPÍRITA ASSISTENCIAL JESUS E A VERDADE   | RUA UVILHA, 248 - JARDIM SANTA MARIA                                  |
| GRUPO ESPÍRITA AUTA DE SOUZA                    | RUA FORÇA PÚBLICA, 268 - SANTANA                                      |
| GRUPO ESPÍRITA AVE CRISTO                       | AVENIDA GENERAL FRANCISCO MORAZAM, 169 - VILA SONIA                   |
| GRUPO ESPÍRITA BATUÍRA                          | RUA CAIUBI, 1306 - PERDIZES   |
| GRUPO ESPÍRITA CAIRBAR SCHUTEL                  | RUA DOUTOR PINTO FERRAZ, 70 - VILA MARIANA                            |
| GRUPO ESPÍRITA CAMINHEIROS DA PAZ               | RUA MARIANOS, 127 - VILA GEA  |
| GRUPO ESPÍRITA CAMINHEIROS DO AMOR              | RUA DONA BRÍGIDA, 718 - VILA MARIANA                                  |
| GRUPO ESPÍRITA CAMINHO DA LUZ                   | RUA SIMÃO DA MATA, 131 - VILA GUARANI                                 |
| GRUPO ESPÍRITA CASA DO CAMINHO                  | RUA VARGEM GRANDE, 11 - VILA BRASIL                                   |
| GRUPO ESPÍRITA CONSTELAÇÃO E AMOR               | RUA URSA MAIOR, 39 - CIDADE SATÉLITE SANTA BÁRBARA                    |
| GRUPO ESPÍRITA DANIEL                           | RUA JOSÉ FREIRE DA SILVA 52 - JARDIM COLORADO                         |
| GRUPO ESPÍRITA DE ESTUDOS ANDRÉ LUIZ            | RUA IBUGUAÇU, 271 - PARQUE DA LAPA                                    |
| GRUPO ESPÍRITA DE FRATERNIDADE IRMÃ ROSÁLIA     | RUA PEDRO PANDOVANI, 111 - PARQUE BRISTOL                             |
| GRUPO ESPÍRITA DEVER AMOR E DISCIPLINA          | RUA PIATÁ, 455 - VILA ISOLINA MAZZEI                                  |
| GRUPO ESPÍRITA DO LAR                           | RUA CAPITÃO OTÁVIO MACHADO, 1056 - CHÁCARA SANTO ANTONIO              |
| GRUPO ESPÍRITA EMMANUEL                         | RUA AMÉRICO CASTRO, 100 - PARQUE RODRIGUES ALVES                      |
| GRUPO ESPÍRITA ESPERANÇA                        | RUA MOISÉS MARX, 1123 - VILA ARICANDUVA                               |
| GRUPO ESPÍRITA EURÍPEDES BARSANULFO             | AVENIDA DOUTOR BERNADINO B. F. CARVALHO, 22 - VILA MATILDE            |
| GRUPO ESPÍRITA FAMÍLIA CRISTÃ                   | RUA DOUTOR DIB GEBARA, 204 - JARDIM IRACEMA                           |
| GRUPO ESPÍRITA FRATERNAL JARDIM DA ESPERANÇA    | RUA DOS ESCOTEIROS, 14-B - JARDIM DAS CAMÉLIAS                        |
| GRUPO ESPÍRITA FRATERNIDADE                     | RUA GENERAL GERÔNIMO FURTADO, 286 - JARDIM ALIANÇA                    |
| GRUPO ESPÍRITA GINA                             | AVENIDA DOS IMARÉS, 546 - INDIANÓPOLIS                                |
| GRUPO ESPÍRITA IRMÃ CLEMENTINA                  | RUA PLATINA, 270 - VILA AZEVEDO                                       |
| GRUPO ESPÍRITA IRMANDADE CRISTÃ                 | RUA JAIME RIBEIRO PASSOS, 26 - VILA ORATÓRIO                          |
| GRUPO ESPÍRITA IRMÃOS SAULO                     | RUA CORIOLANO DURANT, 922 - VILA SANTA CATARINA                       |
| GRUPO ESPÍRITA JESUS NO LAR                     | RUA BENIGNO CARRERA, 159 - VILA CAMPESTRE                             |
| GRUPO ESPÍRITA JOANNA DE CUZA                   | RUA OLAVO CONCEIÇÃO DE SENNE, 115 - GRAJAÚ                            |
| GRUPO ESPÍRITA JOÃO EVANGELISTA                 | AVENIDA NOVA CANTAREIRA, 3050 - JARDIM BARRO BRANCO                   |

## Apêndice

|   |  |
|---|--|
| GRUPO ESPÍRITA KARDECISTA FRATERNIDADE DO AMOR                    | RUA RIO BONITO, 720 - PARI                                 |
| GRUPO ESPÍRITA LÁZARA DA CONCEIÇÃO                                | RUA FERREIRA DE ARAUJO, 840 - PINHEIROS                    |
| GRUPO ESPÍRITA MANOEL BENTO                                       | RUA ALFREDO PUJOL, 77 - SANTANA                            |
| GRUPO ESPÍRITA MEIMEI   | RUA JORGE VALIM, 567 - IMIRIM                              |
| GRUPO ESPÍRITA MISSIONÁRIO DA LUZ                                 | RUA JOAQUIM ANTONIO DE SOUZA, 72 - CIDADE LÍDER            |
| GRUPO ESPÍRITA OS INCONFIDENTES                                   | RUA CIPRIANO DO BRASIL, 264 - JARDIM RODOLFO PIRANI        |
| GRUPO ESPÍRITA RAFAEL   | PRAÇA WHITAKER PENTEADO, 431 - VILA PARQUE JABAQUARA       |
| GRUPO ESPÍRITA RAZIM  | RUA ALMIRANTE MARQUES LEÃO, 572 - MORRO DOS INGLESSES      |
| GRUPO ESPÍRITA TEREZINHA DE JESUS                                 | RUA FAISÃO, 63 - CASA 01 - VILA MADALENA                   |
| GRUPO ESPÍRITA TRABALHO PARA DEUS                                 | AVENIDA ERNESTO SOUZA CRUZ, 831                            |
| GRUPO EVANGELHO RENOVAÇÃO   | RUA CONCEIÇÃO DA BOA VIAGEM, 52 - JARDIM DA PEDREIRA       |
| GRUPO FRATERNAL ESPÍRITA IRMÃO CLARÊNCIO                          | AVENIDA CUPECÊ, 4419 - AMERICANÓPOLIS                      |
| GRUPO FRATERNAL KARDECISTA SHEILA                                 | RUA IRIRI-MIRIM, 169 - JARDIM SANTA TEREZINHA              |
| GRUPO FRATERNAL VICENTE CELESTINO                                 | RUA LUIZ MARIA RIDEL, 17- A - JARDIM ROSANA                |
| GRUPO FRATERNAL DE ASSISTÊNCIA NOSSA CASA                         | RUA DOUTOR BACELAR, 353 - VILA CLEMENTINO                  |
| GRUPO FRATERNAL VICENTE CELESTINO                                 | RUA MANOEL BERNARDES, 27 - APTO. 53 - VILA NOVA MANCHESTER |
| GRUPO FREATERNAL CRISTÃO - SOCIEDADE ESPÍRITA BENEFICENTE         | RUA HOMERO SALLES, 1011 - PARQUE SÃO DOMINGOS              |
| GRUPO INTEGRADO DE ESTUDOS ESPÍRITAS CASCATA DE LUZ               | RUA WILLIS ROBERTS BANKS, 877 - PARQUE MARIA DOMITILA      |
| GRUPO KARDECISTA EVANGÉLICO AMIGOS DE JESUS                       | RUA LUIZ DE ALMEIDA FERNANDES, 210 - ITAQUERA              |
| GRUPO KARDECISTA FRATERNIDADE DO AMOR                             | RUA MADRE DEUS, 915 - MOOCA                                |
| GRUPO NOEL  | RUA DOMINGOS DE MORAES, 1895/1905 - VILA MARIANA           |
| GRUPO SOCORRISTA CASA DE THIAGO                                   | RUA GABRIEL MONTEIRO DA SILVA, 480 - JARDINS               |
| GRUPO SOCORRISTA DOUTOR BEZERRA DE MENEZES                        | RUA IMA, 79  |
| GRUPO SOCORRISTA ESPÍRITA CRISTÃO                                 | AVENIDA DO RIO PEQUENO, 642 - APTO. 3 - JARDIM IVANA       |
| GRUPO SOCORRISTA IRMÃO ALBERTO                                    | RUA SOUZA RAMOS, 54 - VILA AFONSO CELSO                    |
| GRUPO SOCORRISTA MARIA DE BETHANIA                                | AVENIDA MINISTRO PETRÔNIO PORTELA, 1637 - VILA AMÉLIA      |
| GRUPO SOCORRISTA MARIA MAGDALA                                    | RUA IQUIRIRIM, 316 - VILA INDIANA                          |
| GRUPO SOCORRISTA SÃO PAULO  | RUA BARÃO DO SABARÁ, 46 - CAMPO BELO                       |
| GRUPO SOCORRO SEARA DA PAZ  | RUA TAPES, 157 - NOVA PIRAJU                               |
| GRUPO ESPÍRITA OS MENSAGEIROS                                     | Caixa Postal, 522  |
| HOSPITAL ESPÍRITA ANÁLIA FRANCO                                   | RUA JOSÉ LEÃO DOS SANTOS, 52 - JARDIM SANTO ANTONIO        |
| INSTITUIÇÃO BENEFICENTE NOSSO LAR                                 | PRAÇA FLORENCE NIGHTINGALE, 56 - JARDIM DA GLÓRIA          |
| INSTITUIÇÃO BENEFICIENTE A LUZ DIVINA                             | AVENIDA HORÁCIO LÁFER, 720 - CHÁCARA ITAIM                 |
| INSTITUIÇÃO BENEFICIENTE JOSÉ DE MOCOCA                           | RUA DOUTOR BENEDITO TOLOSA, 856 - JARDIM IMPERADOR         |
| INSTITUTO CULTURAL ESPÍRITA ALLAN KARDEC                          | RUA PROFESSOR MILTON OLIVEIRA, 100 - VILA GRANADA          |
| INSTITUTO CULTURAL ESPÍRITA DE SÃO PAULO                          | RUA GUARICANGA, 357 - LAPA                                 |
| INSTITUTO DE CARIDADE AOS NECESSITADOS IRMÃ MARIA CLARA           | RUA NOVA DOS PORTUGUESES, 390 - CHORA MENINO               |
| INSTITUTO DE ENSINO ESPÍRITA IRMÃ FARIA                           | RUA FALCHI GIANINI, 42 - VILA PRUDENTE                     |
| INSTITUTO ESPÍRITA ALLAN KARDEC EDUCAÇÃO E ASSISTÊNCIA ESPIRITUAL | RUA CHILON, 88 - VILA OLÍMPIA                              |
| IRMANDADE DE APOIO ESPÍRITA RAIOS DE LUZ                          | RUA OLIVEIRA MELO, 935 - VILA SÃO JOSÉ                     |
| IRMANDADE DO AMOR CRISTÃO   | AVENIDA DA INVERNADA, 250 - AEROPORTO                      |
| IRMANDADE ESPÍRITA LUZ, CARIDADE E JUSTIÇA                        | RUA VISCONDE DE GOIANA, 53 - JARDIM INDEPENDÊNCIA          |
| LAR ESCOLA CAIRBAR SCHUTEL  | RUA FRANCISCO PRETO, 213 - JARDIM COLOMBO                  |
| LAR ESPÍRITA ANSELMO GOMES  | RUA TOBIAS BARRETO, 52 - MÓOCA                             |
| LAR ESPÍRITA CAMINHO DA VERDADE                                   | AVENIDA IBIUNA, 384 - VILA ARICANDUVA                      |
| LAR ESPÍRITA CASA DO CAMINHO                                      | RUA BARRA TURVO, 148 - HIPÓDROMO                           |
| LAR ESPÍRITA DOUTOR BEZERRA DE MENEZES                            | AVENIDA SENADOR VITORINO FREIRE, 405/407 - JARDIM LUSO     |
| LAR ESPÍRITA ESTRELA DA PAZ                                       | RUA MARIA AFONSO, 649                                      |
| LAR ESPÍRITA IRMÃO ANTONIO  | RUA JOÃO GOMES JUNIOR, 588 - JARDIM BONFIGLIOLI            |
| LAR KARDECISTA LUZ E HARMONIA CHICO XAVIER                        | RUA ANTONIO MARCONDES, 584 - IPIRANGA                      |
| LAR MEIMEI - SEARA BENDITA INSTITUIÇÃO ESPÍRITA                   | AVENIDA YERVANT KISSAJKIAN, 2858 - AMERICANÓPOLIS          |

## Apêndice

|   |  |
|---|--|
| LIGA ESPÍRITA DO ESTADO DE SÃO PAULO                  | RUA ADOLFO GORDO, 231 - CAMPOS ELÍSIOS                   |
| LÍRIOS DE AMOR - NÚCLEO DE EVANGELIZAÇÃO ESPÍRITA     | RUA DOUTOR JOÃO TONIOLO, 473 - JARDIM SÃO JOSÉ           |
| MOCIDADE ESPÍRITA FRANCISCO DE ASSIS                  | RUA AUGUSTO MACEDO COSTA, 74, FREGUESIA DO Ó             |
| NÚCLEO ASSISTENCIAL BEZERRA DE MENEZES                | AVENIDA PREFEITO FÁBIO PRADO, 15 - CHACÁRA KLABIN        |
| NÚCLEO ASSISTENCIAL CAMINHO E VIDA                    | RUA ALDEIA PARACANTI, 20 - VILA RÉ                       |
| NÚCLEO ASSISTENCIAL DOCE LAR DA CRIANÇA               | RUA MARQUÊS DE ABRANTES, 60 - BELENZINHO                 |
| NÚCLEO ASSISTENCIAL ESPÍRITA CAMINHEIROS DA LUZ       | RUA GOMES DE AZURARA, 25 - JARDIM KIOTO                  |
| NÚCLEO ASSISTENCIAL ESPÍRITA FRANCISCO DE ASSIS       | RUA MIL OITOCENTOS E VINTE E DOIS, 473 A - IPIRANGA      |
| NÚCLEO ASSISTENCIAL ESPÍRITA JOANNA DE ÂNGELIS        | RUA IMPATÁ, 792 - VILA RÉ                                |
| NÚCLEO ASSISTENCIAL ESPÍRITA NOVA ERA                 | ESTRADA DO CAMPO LIMPO, 5716 - JARDIM UMARIZAL           |
| NÚCLEO ASSISTENCIAL ESPÍRITA PAZ E AMOR EM JESUS      | RUA ISIDRO TINOCO, 53 - TATUAPÉ                          |
| NÚCLEO ASSISTENCIAL UNIÃO E FÉ                        | RUA RUDEPOEMA, 56 - JARDIM SÃO BERNARDO                  |
| NÚCLEO ASSISTENCIAL ESTRELA DO CAMINHO                | RUA ROSÁRIO DA LIMEIRA, 06 - VILA PARANAGUÁ              |
| NÚCLEO BEM CASA DA ESPERANÇA                          | RUA FREGUESIA DE SÃO ROMÃO, 16 - JARDIM NOEMIA           |
| NÚCLEO CRISTÃO ESPÍRITA AUTA DE SOUZA                 | RUA PETER LELY, 56 - VILA DAS MERCÊS                     |
| NÚCLEO DE APOIO EVANGELIZAÇÃO FRATERNIDADE EMMANUEL   | RUA DUPLO CÉU, 137 - CACHOEIRINHA                        |
| NÚCLEO DE APOIO LAR REGINA ANGELORUN                  | RUA JOSÉ BERNARDO PINTO, 911 - VILA GUILHERME            |
| NÚCLEO DE ESTUDOS ESPÍRITAS ALLAN KARDEC              | RUA ENGENHEIRO VITOR FREIRE, 393 - JAGUARÉ               |
| NÚCLEO DE ESTUDOS ESPÍRITAS ALVORADA CRISTÃ           | AVENIDA DOS NACIONALISTAS, 867 - JARDIM NICE             |
| NÚCLEO DE ESTUDOS ESPÍRITAS ANÁLIA FRANCO             | RUA JOSÉ DIAS VELHO, 335 - JARDIM NOSSA SENHORA DO CARMO |
| NÚCLEO DE ESTUDOS ESPÍRITAS APÓSTOLO MATEUS           | RUA BRIGADEIRO VILELA JUNIOR, 126 - JARDIM CACHOEIRA     |
| NÚCLEO DE ESTUDOS ESPÍRITA ASSISTENCIAL PINGO DE AMOR | RUA SALVADOR RODRIGUES, 145 - VILA ANTONIETA             |
| NÚCLEO DE ESTUDOS ESPÍRITAS EMMANUEL                  | RUA BELMIRO DE ALMEIDA, 204 - SAÚDE                      |
| NÚCLEO ESPÍRITA ALMAS IRMÃS                           | RUA PAULO DO VALE JÚNIOR, 175 - VILA BANCÁRIA MUNHOZ     |
| NÚCLEO ESPÍRITA ASSISTENCIAL PAZ E AMOR               | RUA MUNIZ DE SOUZA, 72 - CAMBUCI                         |
| NÚCLEO ESPÍRITA CAMINHEIRO DO BEM                     | RUA ASSUNÇÃO, 43 - BRÁS                                  |
| NÚCLEO ESPÍRITA CRISTÃO                               | RUA ENGENHEIRO AUBERTIN, 216 - LAPA DE BAIXO             |
| NÚCLEO ESPÍRITA DAS FRATERNIDADES IRMÃO JACOB         | RUA DAS VERBENAS, 312 - VILA LÚCIA                       |
| NÚCLEO ESPÍRITA DE APOIO A CRIANÇA                    | RUA VICENTE DE CARVALHO, 38 - CAMBUCI                    |
| NÚCLEO ESPÍRITA DE ESTUDOS ASSOCIAÇÃO 22 DE SETEMBRO  | RUA CÔNEGO EUGENIO LEITE, 1077 - PINHEIROS               |
| NÚCLEO ESPÍRITA FRANCISCA DE SOUZA                    | RUA IVOTURUCAIA, 431 - VILA CLARA                        |
| NÚCLEO ESPÍRITA FRATENIDADE                           | RUA PADRE LEONEL FRANÇA, 61 - VILA LIBANEZA              |
| NÚCLEO ESPÍRITA FREDERICO ZARNITZ                     | RUA EMBAIXADOR DORA DE VASCONCELOS, 318 - JARDIM MARTINI |
| NÚCLEO ESPÍRITA GUILHERMINA ROSA                      | RUA FLAVIO DE MELO, 181 - VILA MARIANA                   |
| NÚCLEO ESPÍRITA HUMBERTO DE CAMPOS                    | RUA DOM JOSÉ MAURÍCIO, 238 - CARANDIRU                   |
| NÚCLEO ESPÍRITA KARDECISTA ABRIGO DO CAMINHO          | RUA SEBASTIÃO BARRETO, 7 - VILA SANTA MARIA              |
| NÚCLEO ESPÍRITA KARDECISTA ARCO-ÍRIS                  | RUA VERGUEIRO, 3467 - VILA MARIANA                       |
| NÚCLEO ESPÍRITA LUZ DO EVANGELHO                      | RUA CORONEL CINTRA, 148 - CASA 8 - MOÓCA                 |
| NÚCLEO ESPÍRITA MEDITAÇÃO E CARIDADE                  | PRAÇA NOVA AMÉRICA, 04 - VILA GUARANI                    |
| NÚCLEO ESPÍRITA NOVA ERA                              | RUA NORIVALDO ALESSIO CUEVA, 13 - VILA PAIVA             |
| NÚCLEO ESPÍRITA O SEMEADOR                            | RUA FREDERICO RENÉ DE JAEGHER, 540 - JARDIM CLIPER       |
| NÚCLEO ESPÍRITA O SEMEADOR DO EVANGELHO               | AVENIDA GENERAL ATALIBA LEONEL, 1055 - CARANDIRU         |
| NÚCLEO ESPÍRITA PADRE ZABEU                           | RUA AMARAL GAMA, 113 - SANTANA                           |
| NÚCLEO ESPÍRITA PAZ E AMOR FRANCISCO DE ASSIS         | RUA BENEDITO CAMPOS MORAIS, 143 - VILA ANASTÁCIO         |
| NÚCLEO ESPÍRITA PAULO DE TARSO                        | RUA NOVA FÁTIMA, 151 - JARDIM JUÁ                        |
| NÚCLEO ESPÍRITA SEGUE A JESUS                         | RUA URANDI, 65 - CASA VERDE                              |
| NÚCLEO ESPÍRITA SEMENTE DE LUZ                        | RUA DAS BOAS NOITES, 664 - VIELA 58 - VILA REGINA        |
| NÚCLEO ESPÍRITA SEMEITEIRA DE LUZ                     | RUA DOS OTONIS, 428 - VILA CLEMENTINO                    |
| NÚCLEO FRATERNAL AGLAEZINHA                           | RUA AGLAE REIS, 337-B - JARDIM CLARICE                   |
| NÚCLEO FRATERNAL SAMARITANO                           | RUA BARÃO DE TATUI, 395 - VILA BUARQUE                   |
| NÚCLEO FRATERNOS SAMARITANOS                          | ALAMEDA BARROS, 183 - SANTA CECÍLIA                      |



## Apêndice

|  |   |
|--|---|
| NÚCLEO KARDECISTA ANTONIO PEREIRA DE SOUZA                             | RUA PADRE CHICO, 198/206 - PERDIZES                           |
| NÚCLEO KARDECISTA ASSISTENCIAL MEIMEI                                  | RUA AVELINO GINJO, 30 - JARDIM MARISA                         |
| REENCONTRO ASSOCIAÇÃO DE DESENVOLVIMENTO ESPIRITUAL                    | RUA SEBASTIÃO PRETO, 47 - PARQUE DA MOÓCA                     |
| SEARA BENDITA INSTITUIÇÃO ESPÍRITA                                     | RUA DEMOSTENES, 834 - CAMPO BELO                              |
| SEARA ESPÍRITA CAMINHO DA LUZ  | RUA ANDRÉ MAIA, 58 - VILA BONILHA                             |
| SEARA OBREIROS DO SENHOR   | RUA BISPO ISAIAS SUCASAS, 461 - JARDIM MATARAZZO              |
| SOCIEDADE CIVIL ARAUTOS DO KARDECISMO                                  | RUA FERNANDES PINHEIRO, 295 - VILA AZEVEDO                    |
| SOCIEDADE CRISTÃ DE CULTURA ESPÍRITA OS CARAVANEIROS                   | RUA MÉDIO IGUAÇU, 96 - CIDADE LÍDER                           |
| SOCIEDADE CRISTÃ KARDECISTA IRMÃOS UNIDOS                              | RUA CONFIDÊNCIA MUSICAL, 228 - VILA GUEDES                    |
| SOCIEDADE DE ESTUDOS ESPÍRITA TRÊS DE OUTUBRO                          | RUA CLÉLIA, 669 - ÁGUA BRANCA                                 |
| SOCIEDADE DE ESTUDOS ESPÍRITAS ALLAN KARDEC                            | RUA COMANDANTE CARLOS RUHL, 712 - VILA PRINCESA ISABEL        |
| SOCIEDADE DE ESTUDOS ESPÍRITAS CAMILE FLAMMARION                       | RUA PROFESSOR ARAÚJO COELHO, 886 - JARDIM DO LÍBANO           |
| SOCIEDADE DE ESTUDOS ESPÍRITAS E FILANTRÓPICAS GRUPO DA PAZ            | RUA PEREIRA CALDAS, 120/122 - JARDIM DA GLÓRIA                |
| SOCIEDADE DE ESTUDOS ESPÍRITAS IRMÃ CATARINA                           | RUA BARÃO DE SERGI, 100 - PARQUE DA LAPA                      |
| SOCIEDADE EDUCACIONAL ESPÍRITA LAR DO AMOR CRISTÃO                     | RUA 2 DE JULHO, 384 - IPIRANGA                                |
| SOCIEDADE ESPÍRITA ALLAN KARDEC  | RUA SÃO JORGE, 472 - PARQUE SÃO JORGE                         |
| SOCIEDADE ESPÍRITA ASSISTENCIAL ANTONIO BERNARDES FERREIRA             | RUA AREIÃO, 59 - VILA SANTO ESTEVÃO                           |
| SOCIEDADE ESPÍRITA ASSISTENCIAL ESCOLINHA DO BEM                       | RUA GENERAL ROCHA CALADO, 250 - VILA MARILENA                 |
| SOCIEDADE ESPÍRITA BENEFICENTE MÍNIMOS                                 | RUA SÃO JOÃO GUALBERTO, 320 - VILA MAFRA                      |
| SOCIEDADE ESPÍRITA BEZERRA DE MENEZES                                  | RUA CORONEL JOAQUIM MIRANDA DA SILVA, 51 - VILA ZULMIRA MARIA |
| SOCIEDADE ESPÍRITA BOA NOVA  | AVENIDA BOSQUE DA SAÚDE, 1574 - BOSQUE DA SAÚDE               |
| SOCIEDADE ESPÍRITA CAMINHO DE DAMASCO                                  | RUA PADRE PEDRO ROTA, 213 - VILA MIRTES                       |
| SOCIEDADE ESPÍRITA CORAÇÃO DE JESUS                                    | RUA CÉSAR PENHA RAMOS, 1757 - CASA VERDE ALTA                 |
| SOCIEDADE ESPÍRITA CRISTÃ  | RUA FRANÇA PINTO, 118 - VILA MARIANA                          |
| SOCIEDADE ESPÍRITA DOUTOR GERALDO DOMINGUES DE SIQUEIRA                | RUA PROFESSOR PASCOAL PACHI, 93 - VILA DEODORO                |
| SOCIEDADE ESPÍRITA DOUTOR JOÃO PRADO                                   | RUA BARTOLOMEU DE GUSMÃO, 383 E 413 - VILA MARIANA            |
| SOCIEDADE ESPÍRITA EURÍPIDES BARSANULPHO                               | RUA ALEXIS CARRIEL, 123 - VILA EDITH                          |
| SOCIEDADE ESPÍRITA GLÓRIA DE JESUS                                     | RUA EMBAIXADOR DIAS CARNEIRO, 99 - JARDIM SAMARA              |
| SOCIEDADE ESPÍRITA INSTRUÇÃO, VERDADE E AMOR                           | RUA PARAUPAVA, 74 - MOÓCA                                     |
| SOCIEDADE ESPÍRITA JOANA DE ANGELIS                                    | RUA OLIVEIRA MELO, 1101 - VILA SÃO JOSÉ                       |
| SOCIEDADE ESPÍRITA MÃOS UNIDAS   | RUA CASA FORTE, 609 - TUCURUVI                                |
| SOCIEDADE ESPÍRITA NA SEARA DO MESTRE                                  | RUA DA BARONEZA PORTO CARREIRO, 225 - VÁRZEA DA BARRA FUNDA   |
| SOCIEDADE ESPÍRITA O BOM SAMARITANO                                    | RUA ALTA DO COBRE, 17 - JARDIM PAULA                          |
| SOCIEDADE ESPÍRITA RENASCER  | RUA GALDINO CATUNDA GONDIN, 20 - JARDIM MARISTELA             |
| SOCIEDADE ESPÍRITA RENASCER COM JESUS                                  | RUA FRANCISCO COIMBRA, 822 - JARDIM CONCÓRDIA                 |
| SOCIEDADE ESTUDOS ESPÍRITAS DO JARAGUÁ                                 | RUA LAGOAS DE CAMACHO, 322 - PARQUE PANAMERICANO              |
| SOCIEDADE FRATERNA DE ESTUDOS ESPÍRITAS                                | RUA EDGAR TINEL, 51 - JARDIM SÃO RICARDO                      |
| SOCIEDADE PAULISTA DE ESTUDOS ESPÍRITAS                                | RUA DOUTOR AUGUSTO MIRANDA, 723 - ÁGUA BRANCA                 |
| TAREFEIROS DA ÚLTIMA HORA - GRUPO SOCORRISTA DE ASSISTÊNCIA ESPIRITUAL | RUA BARÃO DE PENEDO 182 - ÁGUA RASA                           |
| UNIÃO DA MOCIDADE ESPÍRITA DE SÃO PAULO                                | RUA DOS CARMELITAS, 86 - SÉ                                   |
| UNIÃO DAS SOCIEDADES ESPÍRITAS DO ESTADO DE SÃO PAULO                  | RUA DOUTOR GABRIEL PIZA, 433 - SANTANA                        |
| UNIÃO ESPÍRITA CRISTÃ BENEFICENTE LAURELINO NOVAES DE BRITO            | RUA BRIGADEIRO MACHADO, 269 FUNDO - BRÁS                      |
| UNIÃO ESPÍRITA DE SANTO AMARO  | RUA MANOEL CALDEIRA, 687 - JARDIM COLONIAL                    |
| UNIÃO ESPÍRITA FRANCISCO DE ASSIS                                      | RUA AUGUSTO DE MACEDO COSTA, 74 - VILA JÚLIO CÉSAR            |
| UNIÃO ESPÍRITA LAR BRASILEIRA  | RUA ESTEVÃO DE ALMEIDA, 115 - PERDIZES                        |
| UNIÃO ESPÍRITA PAZ, AMOR EM JESUS                                      | RUA ALEXANDRE FUZARO, 625 - JARDIM PRIMAVERA                  |
| UNIÃO FEDERATIVA ESPÍRITA PAULISTA                                     | RUA MAJOR MARAGLIANO, 55 - VILA MARIANA                       |
| UNIÃO FRATERNA ESPÍRITA UNIVERSAL MISSIONÁRIOS DA LUZ                  | RUA LUIZ DE ANDRADE, 320 - VILA PEREIRA BARRETO               |

**Apêndice****Apêndice2: Conflito de Interesse**

Sou cristã, criada pelos meus pais com a influência da Doutrina Espírita e acredito em sua filosofia.

Atualmente participo de linhas de pesquisa relacionadas a saúde, espiritualidade e espiritismo dentro da Associação Médico-espírita de São Paulo e do Brasil.